កម្ពុជាសព្វថ្ងៃ

KAMPUCHEA TODAY

កម្ពុជាបច្ចុប្បន្ន

KAMPUCHEA TODAY

KAMPUCHEA TODAY,

Photos : Tien–Thoeung–Kosal — Sam El–Phal Kun–Serei Vuth.
Documentary photos: SPK–VNA–Pracheachon News–Kampuchea News
– Trade Union — Youth Association
– Ministry of Foreign Affairs–Cabinet of C.C of P.R.P.K
Text : Yok Kun–Yi Thon
Kampuchea Life and developments
© Ministry of Information and Culture Phnom Penh. 1988 P.R.K

ដើម្បីអបអរសាទរខួបអនុស្សាវរីយ៍លើកទី ១០
ទិវាបុណ្យជាតិ ៧ មករា

IN HONOUR OF THE 10th NATIONAL DAY OF 7th JANUARY.

កម្ពុជាបច្ចុប្បន្ន

KAMPUCHEA TODAY

ការផ្សាយរបស់ក្រសួង ឃោសនាការ និង វប្បធម៌ ភ្នំពេញ ១៩៨៨

A publication of the Ministry of Information and Culture
Phnom Penh 1988.

សញ្ញាជាតិ

នៃសាធារណរដ្ឋប្រជាមានិតកម្ពុជា

NATIONAL EMBLEM

សញ្ញាជាតិ នៃសាធារណរដ្ឋប្រជាមានិតកម្ពុជា មានរាងមូល ផ្ទៃក្រហម មានកម្រងកួរស្រូវពណ៌មាសអមសងខាងជារង្វង់ ស្មែងក្រចឹងជួបគ្នាខាងចុង ខ្សែបូក្រហមរុំព័ទ្ធផ្នែកខាងក្រោម នៃកម្រងកួរស្រូវជាពីរថ្នាក់ ។ នៅកណ្តាលខ្សែបូ មានចារឹកអក្សរមាសថា : សាធារណរដ្ឋប្រជាមានិតកម្ពុជា ។

សៀវភៅមាសរដ្ឋធម្មនុញ្ញបើកទំព័រតម្កល់លើដើមស្រូវចងជាបួ។ កង់គ្រឿងចក្រចេញរាងពាក់កណ្តាលមានកាំ ៧ ផ្នែកពីមុខសៀវភៅមាស ។

នៅលើកង់គ្រឿងចក្រ មានប្រាសាទអង្គរវត្តកំពូល ៥ ពណ៌មាស ស្ថិតនៅចំរង្វង់កម្រងកួរស្រូវ។

Base : An open Book Containing the Constitution of P.R.K.

Lower motif : Wheel symbolising industry, the 7 cops representing 7th January.

Upper motif : 5 towers of Angkor Wat.

Surround : Rice Symbolising Agriculture.

On the red Ribbon : The people's Republic of Kampuchea

ទង់ជាតិ

NATIONAL FLAG

ទង់ជាតិនៃសាធារណរដ្ឋប្រជាមានិតកម្ពុជា មានរាងចតុកោណកែង ពណ៌ក្រហម ចំកណ្តាលផ្ទៃមានប្រាសាទអង្គរវត្តកំពូលប្រាំពណ៌មាស

The flag of the People's Republic of Kampuchea has the golden five towers of Angkor Wat in the middle of a red rectangle.

NATIONAL ANTHEM
Moderato ♩ = 100

THAILAND
PEOPLE'S DEMOCRATIC REPUBLIC OF LAO
PREAH VIHEA
SIEM REAP
OUDOR MEAN CHEY
BANTEAY MEAN CHEY
BATTAMBANG
KG THOM
KRATIE
STUNG TRENG
RATTANAKIRI
MONDOLKIRI
PURSAT
KG CHHNANG
KG CHAM
KOH KONG
KG SPŒU
PHNOM PENH
PREY VENG
KANDAL
TAKEO
SVAY RIENG
KOMPONG SOM
KOMPOT
GULF OF SIAM
SOCIALIST REPUBLIC OF VIETNAM

សមមិត្ត ហេង សំរិន

អគ្គលេខាធិការគណៈកម្មាធិការមជ្ឈិមបក្សប្រជាជនបដិវត្តកម្ពុជា

ប្រធានក្រុមប្រឹក្សារដ្ឋនៃសាធារណរដ្ឋប្រជាមានិតកម្ពុជា

Comrade HENG SAMRIN Secretary General

of the Central Committee of the People's Revolutionary Party of Kampuchea,

President of the State Council of the People's Republic of Kampuchea.

កម្ពុជាបច្ចុប្បន្ន

សាធារណរដ្ឋប្រជាមានិតកម្ពុជា ជារដ្ឋមួយស្ថិតនៅក្នុងតំបន់អាស៊ីភាគអាគ្នេយ៍ និង នៅភាគខាងត្បងនៃតណ្ឌូចិន ។ រដ្ឋនេះមានផ្ទៃក្រឡាចំនួន ១៨១.០៣៥ ត.ម២ និងមានប្រជាជន ជិត ៧.៩០០.០០០ នាក់ ។ សាធារណរដ្ឋប្រជាមានិតកម្ពុជាមាន ២១ ខេត្ត ក្រុងគឺ : រដ្ឋធានីភ្នំពេញ ក្រុងកំពង់សោមកណ្តាល ព្រៃវែង ស្វាយរៀង តាវែក កំពត កោះកុង កំពង់ស្ពឺ កំពង់ធ្នាំង ពោធិសាត់ បាត់ដំបង បន្ទាយមានជ័យ សៀមរាប-ឧត្តរមានជ័យ ព្រះវិហារ កំពង់ធំ កំពង់ចាម ក្រចេះ ស្ទឹងវត្រែង រតនគិរី មណ្ឌលគិរី ។ ភ្នំពេញជារដ្ឋធានីនៃសាធារណរដ្ឋប្រជាមានិតកម្ពុជា ។ ក្រុងកំពង់សោមជាកំពង់វែជសមុទ្រ ទឹកផ្រៅរបស់ប្រទេស ។

សាធារណរដ្ឋប្រជាមានិតកម្ពុជា មានព្រំប្រទល់ខាងជើងទល់នឹងរាជាណាចក្រថៃ និង សាធារណរដ្ឋប្រជាធិបតេយ្យប្រជាមានិតឡាវ ខាងកើតទល់នឹងសាធារណរដ្ឋសង្គមនិយមវៀតណាម ខាងត្បងទល់នឹង សាធារណរដ្ឋសង្គមនិយមវៀតណាម និងឈ្វងសមុទ្រថៃ ខាងលិចទល់នឹងរាជាណាចក្រថៃ ។

សាធារ ណរដ្ឋប្រជាមានិតកម្ពុជា ជាប្រទេសមួយសម្បរទៅដោយភោគទ្រព្យធម្មជាតិនិងមានខៀនសិល្បៈវប្បធម៌រុង-រឿងតាំងពីរាប់ពាន់ឆ្នាំ ។ ស្ថានភាពនៃប្រទេសអាចវែចកចេញជាបីតំបន់ដាច់ពីគ្នាយ៉ាងច្បាស់លាស់គឺ : តំបន់ជ្វរភ្នំ-តំបន់វាលរាបនិងតំបន់ខ្ពង់រាប ។ តំបន់ជ្វរភ្នំលាតសន្ធឹងជាកំពែងតាមបណ្តោយព្រំវែដន កម្ពុជា ថៃ ពីទិសខាងជើងរហ្វតដល់ទិសខាងលិច ។ កំពូលខ្ពស់បំផុតនៃជ្វរភ្នំនេះ គឺភ្នំឧរ៉ាល់ វែដលមានកំពស់ ១៨០០ វម៉ត្រ ធៀបនឹងផ្ទៃទឹកសមុទ្រ ។ តំបន់ជ្វរភ្នំជាតំបន់សម្បរព្រៃឈើ និងសត្វម្រឹគ ។ ស្ទឹង ផ្រោះជាច្រើនបានចាប់ប្រភពពីលើកំពូលជ្វរភ្នំនោះ ហើយហ្វរចុះមកតំបន់វាលរាប និងហ្វរចុះទៅឈ្វងសមុទ្រថៃ ។

តំបន់ខ្ពង់រាបស្ថិតនៅភាគតសាន្តនៃប្រទេស ចាប់ពីព្រំប្រទល់នៃប្រទេសទាំងបី កម្ពុជា-វៀតណាម-ឡាវ ចុះទៅខាងត្បងតាមបណ្តោយច្រាំងខាងកើតនៃទន្លេមេគង្គ ។ ភាគច្រើននៃតំបន់នេះជាតំបន់ដីក្រហមកំវែអភ្នំភ្លើងដ៏មានជីរជាតិ ។ ដំណាំឧស្សាហកម្មដូចជា កៅស្ចូ កាហ្វេ ដំណាំហ្វបវែជ្ជ និងព្រៃឈើផុះល្វតលាស់ល្ឌណាស់នៅតំបន់នេះ ។

តំបន់វាលរាបស្ថិតនៅចំកណ្តាលផ្ទៃប្រទេស ហើយលាតសន្ធឹងពីជើងភ្នំដងវែក នៅភាគពាយ៍ព្យនៃប្រទេស ទៅទល់នឹងព្រំវែដន កម្ពុជា - វៀតណាម នៅភាគអាគ្នេយ៍នៃប្រទេស ។ តំបន់វាលរាបជាប្រភពផ្តល់ស្បៀងអាហារសំរាប់ចិញ្ចឹមប្រជាជនកម្ពុជាទ្ធទាំងប្រទេស ដោយមកពីតំបន់នេះ សម្បរទៅដោយវាលវស្រមានជីរជាតិល្អមានទន្លេ ស្ទឹង បឹងបួផ្ទល់ទឹកទ្ធបប្រាំងវស្សា ។ បឹងទន្លេសាបគឺជាជង្រុកត្រីរបស់សាធារណរដ្ឋប្រជាមានិតកម្ពុជា ។ មេគង្គប្រភពទឹកមិនរីងស្ងួតជាទន្លេសំខាន់បំផុតវែដលហ្វរស្រោចស្រពប្រទេសកម្ពុជា ពីព្រំវែដនខាងជើងដល់ខាងត្បងប្រកបដោយដីល្បប់ដ៏មានជីរជាតិនិងមច្ឆាជាតិដ៏មានឧជារស ។

ប្រជាជនកម្ពុជាដ៏ឧស្សាហ៍ព្យាយាម និងអង់អាចក្លាហានរួមជាង ៣០ ជនជាតិបានរស់នៅលើទឹកដីដ៏ប្រសិទ្ធិនេះ តាំងពីច្រើនសតវត្សមកហើយ ។ ក្នុងប្រវត្តិសាស្ត្រដ៏យ្យរលង់ នៃអត្ថិភាពរបស់ខ្ជួន ប្រជាជនកម្ពុជាបានតស្ទិយ៉ាងប្ពូរផ្តាច់ប្រឆាំងសត្រូវឈ្លានពានពីខាងក្រៅ ដើម្បីការពារប្ចរណភាពទឹកដីនិងកសាងមាតុភូមិជាទីស្នេហារបស់ខ្ជួន ។

ពីសតវត្សទី ៩ ត.ស ដល់សតវត្សទី ១៨ ត.ស ប្រជាជនកម្ពុជាបង្កើតបានន្ធវអរិយធមិម្ចយដ៏ល្បីល្បាញនិងជាទីមោទនៈនៃមនុស្សជាតិជងវដលសកលលោកធ្លាប់ហៅថាអរិយធមិអង្គរ ។

សក្ខីភាពនៃសម៏យមហានគរដ៏រុងរៀងនោះ គឺប្រាសាទបុរាណរាប់ពាន់ ប្រកបដោយក្សរក្សាច់រចនាល្អគ្មានពីរវដលមាននៅពាសពេញទ្ធទាំងប្រទេសរហ្ធតដល់សព្ធថ្ធៃ ។

ប្រាសាទអង្គរវត្ត និង ប្រាសាទបាយ៉ន្ត វដលជានិមិត្តរូបនៃទេពកោសល្ស ថ្មៃប្រឌិតនៃសិល្បការវន្ទរ សព្ធថ្ធៃនៅវតរក្សាបានន្ធវសម្រស់ដ៏ល្អឥតខ្ទោះទាំងខាងស្ថាបត្យកម្ម ទាំងខាងសិល្បៈគុបវតង វដលមនុស្សលោកស្ទើរវតពុំអាចជៀបានថាមនុស្សអាចធ្វើបានន្ធវអច្ធរិយវត្ថុយ៉ាងដូច្មេះ ។

ប៉ុវន្ត្តដោយសារមហិច្ធតាល្មោភអំណាច ល្មោភសង្គ្រាមដោយសារអំនួតនិងការភ្លើតភ្លើនភ្លេចខ្ធួនរបស់ព្ធកសក្តិភ្ធមិមើលស្រាលចំពោះខ្មាំងសត្រូវ អរិយធមិដ៏រុងរៀងនោះក៏ធ្លាក់ចុះបន្ទិចម្តង ។ ចាប់តាំងពីចុងសតវត្សទី ១៨ រហ្ធតដល់ស្ទើរវតរលាយសាបស្ធន្ស ។ នៅក្នុងរយៈកាលជិត ៦០០ ឆ្នាំ ប្រជាជនកម្ពុជាស្គាល់វតសេចក្តីទុក្ខសោក វិនាសប្រាសញ្ញាត់ និងភាពអន្ធរាយ ហិនហោចឥតមានវល្ហ ដោយសារវតចម្បាំងដណ្តើមរាជ្ស រវាងបងប្ធូនឯងរបស់ព្ធកសក្តិភ្ធមិ ។

ការបាត់វបកសាមគ្គីផ្ទៃក្នុងនេះធ្វើអោយស្ថានភាពរបស់ប្រទេសចុះដុនដាប រហ្ធតដល់ធ្លាក់ទៅក្នុងក្រញាំដៃព្ធកអាណានិគមនិងចក្រពត្តិនិយមផ្ទាស់ប្ធូរគ្មាដាក់នឹមត្រួតត្រា បន្ធបន្ទាប់គ្មាអស់រាប់រយឆ្នាំ ។

រយៈពេលរាប់រយឆ្នាំនៃការជិះជាន់កេងប្រវញ្ចរបស់ព្ធកអាណានិគមបរទេស គឺជារយៈកាលនៃការតស្ទី រើបំរះរបស់ប្រជាជនវដលបានក្រោកឈរបន្ធបន្ទាប់គ្មាប្រយុទ្ធយ៉ាងអង់អាចក្លាហានដើម្បីដណ្តើមមកវិញន្ធវសិទ្ធិសេរីភាព និង ឯករាជ្ស វដលបាត់បង់ទៅ ។

ថ្ធៃ ១៧ មេសា ១៩៧៥ ប្រជាជនកម្ពុជាបានវាយកម្ទេចរបបសាធារណរដ្ធវន្ទរ វដលចក្រពត្តិអាមេរិកបានបន្ធុបឡើង ។ ប្រជាជនកម្ពុជាគ្រប់ ។ រូបនរណាក៏នឹកសង្ឃឹមថានឹងបានរស់នៅសុខសន្ធិភាព មានសិទ្ធិសេរីភាព មានសុភមង្គល និងប្រកបការងាររួមចំវណក ជួសជុលស្ថាកស្មាមវដលសង្ត្រាមបំផ្ទិចបំផ្ទាញបានបន្សល់ទុកយ៉ាងធ្ងន់ធ្ងរ ។

ប៉ុវន្ត្តសេចក្តីសង្ឃឹមទាំងប៉ុន្មានបានរលាយខ្សុលទៅវិញវតក្នុងប៉ុន្មានទាទីក្រោយមក ។ ព្ធកនកាសនិយម ប៉ុល ពត អៀង សារី ខៀវសំជន បានកេងប្រវញ្ចយកជ័យជំនះ វដលបដិវត្តន៏កម្ពុជាដណ្តើមបានយកជាសម្បត្តិផ្ទាល់ខ្ធួនវា ។ ព្ធកវាបានវប្រត្ថាយ ប្រទេសកម្ពុជា វដលទ្រុឌទ្រោមដោយសង្ត្រាមស្រាប់អោយកាន់វតវិនាស ហិនហោចវថមទៀត ។ ប្រជាជនកម្ពុជាទ្ធទាំងប្រទេសក្ហាយទៅជាទាសករ ជាអ្មកទោសអស់ជីវិត ។ រចនាសម្ព៏ន្ធចាត់តាំង បរិក្ខាសង្ខារណរបស់សង្គមទាំងមួលត្រូវព្ធកវាបំផ្ទាញកម្ទេចចោលទាំងស្រុង ។ គ្រាន់វតម្ចយប់ប្រិចវភ្មក សមិទ្ធិកម្មវដលប្រជាជនកម្ពុជាបានខិតខំកសាងរាប់រយរាប់ពាន់ឆ្នាំត្រូវបំផ្ទាញគ្មានសល់ ។ សាលារៀន ទីផ្សារ ប្រាក់ចាយ សាសនា វត្តអារាម មន្ទីរពេទ្ស រោងចក្រសហគ្រាស ទីក្រុង ត្រូវលប់បំបាត់ចោលទាំងស្រុង ។ ព្ធកប្រល័យព្ធជសាសន៏ ប៉ុល ពត អៀង សារី ខៀវសំជន បានរុញច្រានប្រជាជនកម្ពុជាធ្លាក់ទៅក្នុងជ្រោះប្រល័យព្ធជសាសន៏យ៉ាងសាហាវព្រៃផ្សៃ វដលគេមិនវដលបានជួបប្រទះសោះ នៅក្នុងប្រវត្តិសាស្ត្រនៃមនុស្សជាតិ ។ កម្ពុជាទាំងមួលបានក្ហាយជាកវន្ធងធ្វើមនុស្សយាត ត្ធរអោយព្រីខ្ទាច ។ គ្រាន់វតក្នុងរយៈ ៣ ឆ្នាំ ៨ វ៉ៃ ២០ ថ្ធៃ ព្ធកវាសម្ចាប់មនុស្សឥតរើសមុខអស់ជាង ៣ លាននាក់ ។ បញ្ញវន្ត ត្រូពេទ្ស វិស្ធករ សិល្បការ សាស្ត្រាចារ្ស ត្រូបង្រៀន កម្មករបច្ចេកទេស ប្រវហែល ៩០ ភាគរយត្រូវព្ធកវាសម្ចាប់ទាំងត្រួសារ ។

សិល្បៈវប្បធមិ អក្សរសាស្ត្រ វដលជាព្រលឹងជាតិតម្ពីរដីកា ក្សួនខ្មាត ប្រាសាទបុរាណ រូបបដិមាការ រាប់រយរាប់ពាន់ ក៏ត្រូវព្ធកវាបំផ្ទាញចោលវដរ ។

ដោយឃើញមហន្ធរាយនៃការសាបស្ធន្ស ព្ធជសាសន៏ច្ធលមកដល់ ជនស្មេហាជាតិបរិសុទ្ធវដលបានគេចផុតពីការកាប់សម្ចាប់និងពីពន្ធនាគារឥតជញ្ជាំងបាន ប្រមូលផ្ទុំគ្មាក្រោកឈរបង្កើតបានរណសិរ្សម្ចយវដលមានឈ្មោះរណសិរ្ស សាមគ្គីសង្គ្រោះជាតិកម្ពុជា នៅថ្ធៃ ០២ វ៉ៃ ធ្ធូ ១៩៧៨ ដើម្បីរំដោះ

ប្រទេសឲ្យរួចពីគ្រោះប្រល័យពូជសាសន៍ ។ ក្រោមការដឹកនាំត្រឹមត្រូវរបស់រណសិរ្សសាមគ្គីសង្គ្រោះជាតិកម្ពុជា និងដោយបានការជួយឧបត្ថម្ភគាំទ្រយ៉ាងស្មោះស្ម័គ្រ និងទាន់ពេលវេលាពីបក្ស ប្រជាជន និងកងទ័ពស្ម័គ្រចិត្តវៀតណាម ប្រជាជនកម្ពុជា ទូទាំងប្រទេសបានតស៊ូប្រយុទ្ធព្រមគ្នា ដូចមនុស្សវៃតម្មាក់ពួតដៃគ្នាវាយរបប ប៉ុល ពត អៀង សារី ខៀវ សំផន រលំរលាយ វិនាសខ្ទាត់ខ្ទាយ ហើយដណ្តើមបានជ័យជំនះទាំងស្រុងនៅថ្ងៃទី ០៧-០១-១៩៧៩ ។

០៧-០១-១៩៧៩ ជាទិវាប្រវត្តិសាស្ត្រវៃដលប្រជាជនកម្ពុជាគ្រប់រូបចងចាំពុំអាចបំភ្លេចបាន ។ ប្រជាជនកម្ពុជាគ្រប់រូបចាត់ទុកថាថ្ងៃ ០៧-០១-១៩៧៩ ជាថ្ងៃកំណើតទី ២ របស់ខ្លួន ។

រាត្រីដ៏ខ្មៅងងិតនៃគ្រោះប្រល័យពូជសាសន៍បានកន្លងផុតទៅ ដោយនាំយកទាំងពួកព្រាយបិសាចស្រេកឈាមទៅជាមួយផង ។ ពន្ធីព្រះអាទិត្យនៃទិវាថ្មីបានរះឡើងយ៉ាងត្រចះត្រចង់នៅលើទឹកដីអង្គរជាទីស្មេហាសាជាថ្មី សេចក្តីសង្ឃឹមបានមកស្ថិតនៅក្នុងបេះដូងរបស់ប្រជាជនកម្ពុជា គ្រប់រូបឡើងវិញ ។

ប៉ុន្តែជលវិបាកនៃរបបប្រល័យពូជសាសន៍ ប៉ុល ពត ដ៏អាស្រូវ បានបន្សល់ទុកយ៉ាងធ្ងន់ធ្ងរ លើគ្រប់វិស័យឲ្យរដ្ឋអំណាចបដិវត្តយើង ។ ទន្ទឹមនឹងជ័យជំនះដណ្តើមបាន ប្រជាជនយើងគ្រប់រូបក៏ត្រូវប្រឈមមុខដោះស្រាយបញ្ហារាប់រយជំពូកវៃរ ។

ក្រោយថ្ងៃរំដោះ ៧ មករា ១៩៧៩ ទោះបីម្មាក់ ។ សុទ្ធវៃបាក់កម្លាំង សុទ្ធវៃពិការខាងផ្លូវចិត្ត សុទ្ធវៃមានជំងឺប្រចាំកាយ ទោះគេមានវៃបាតដៃទទេក៏ដោយវៃម្មាក់ ។ សុទ្ធវៃបានរួមចំណែកយ៉ាងសកម្មការពារជ័យជលបដិវត្ត ការពារខៀនឯការជ្យជាតិ និងរួមចំណែកកសាងប្រទេសឡើងវិញ ។ គ្រប់វៃផ្នកគ្រប់វិស័យនៃរចនាសម្ព័ន្ធសង្គមទាំងមូល សុទ្ធវៃត្រូវចាប់ផ្តើមដំណើរការកសាងពីលេខសូន្យឡើងវិញដូចគ្នា ។

បក្សប្រជាជនបដិវត្តកម្ពុជា វៃដលជាបក្សស្មោះត្រង់ និងលទ្ធិម៉ាក្សលេនីនដ៏បរិសុទ្ធ ត្រូវបានកសាងឡើងវិញជាបន្ទាន់ ។ ចំណងមិត្តភាព សាមគ្គីភាពកម្ពុជា វៀតណាម ឡាវ និងបណ្តាប្រទេសសង្គមនិយមជាបងប្អូនបានត្រូវពង្រឹងនិងពង្រីកឥតឈប់ឈរ ។

នៅក្រោមការដឹកនាំដ៏ត្រឹមត្រូវនិងភ្លឺស្វាងរបស់បក្ស ប្រជាជនបដិវត្តកម្ពុជាគ្ងបជំ្ស និងការជួយឧបត្ថម្ភអស់ពីចិត្តពីថ្លើមរបស់បណ្តាប្រទេសសង្គមនិយមជាបងប្អូនជាអាទិមាន សាធារណរដ្ឋសង្គមនិយមវៀតណាម សាធារណរដ្ឋប្រជាធិបតេយ្យប្រជាមានិតឡាវ សហភាពសាធារណរដ្ឋសង្គមនិយមសូវៀត និង ប្រទេសសង្គមនិយមជាបងប្អូនផ្សេងទៀត ព្រមទាំងអង្គការមនុស្សធម៌ អន្តរជាតិដទៃទៀតគ្រប់វៃផ្នកគ្រប់វិស័យត្រូវបានស្តារឡើងវិញនិងមានការរីកចំរើនយ៉ាងឆាប់រហ័សគ្ងរជាទីមោទនៈ ។ វៃផ្នកលើការវៃប្រប្រួលយ៉ាងឆាប់រហ័សទាំងខាងនយោបាយសេដ្ឋកិច្ចទាំងការទូត មហាសន្ទិបាតតំណាងបក្សទូទាំងប្រទេសលើកទី ៥ បានកំណត់ន្ទរការកិច្ច និងគោលដៅថ្មីរបស់បដិវត្តកម្ពុជាវៃដលជារបត់ផ្លូវថ្មីមួយឈានទៅរកការរីកចំរើនថ្មី ដើម្បីត្រៀមលក្ខណៈឆ្ពងអន្តរកាលឆ្ពោះឈានឡើងសង្គមនិយម ។

នៅក្នុងរយៈកាល ១០ ឆ្នាំ កន្លងទៅ រដ្ឋអំណាចបដិវត្តកម្ពុជា មិនគ្រាន់វៃបានកាន់កាប់ទាំងស្រុង ប្ងរណភាពទឹកដីកម្ពុជាទេ វៃនៅបានកសាងនិងពង្រឹងរដ្ឋអំណាចមូលដ្ឋានកាន់វៃរឹងមាំពីមួយថ្ងៃទៅមួយថ្ងៃវៃមទៀត ។

គ្រប់ស្ថាប៉នរដ្ឋបានដំណើរការដូចប្រក្រតី និងមានការីកចំរើនគ្រប់វៃផ្នក ។

កម្មករ កសិករ បុគ្គលិក កម្មាភិបាល មានសាមគ្គីឯកភាពជុំវិញបក្សបានបំពេញភារកិច្ចរៀង ។ ខ្លួនយ៉ាងសកម្មប្រយុទ្ធ ។

លទ្ធជលនៃការខិតខំប្រឹងវប្រែងយ៉ាងពុះពារនេះ ក៏បានលេចចេញជាសមិទ្ធិគ្ងរឲ្យស្ងើចសរសើរ ។

ផ្ទៃដីដាំដុះត្រូវបានស្តារពង្រីកពី ៥០០.០០០ ហិកតា នៅឆ្នាំ ១៩៧៩ ទៅជាង ២.០០០.០០០ ហិកតា នៅឆ្នាំ ១៩៨៨ ។ ក្រៅពីដំណាំស្រូវ រដ្ឋបានយកចិត្តទុកដាក់ជំរុញយ៉ាងខ្ជាំងក្លាការចិញ្ចឹមសត្ត និង ដំណាំរួមជ្យំនានាដូចជា ពោតសវណ្តក ល្ង ម្រេច និងដំណាំខស្សាហកម្មផ្សេងទៀត ថ្នាំជក់ ក្រចៅ កប្បាស ។ល។

ដំណាំកៅស្វិជាមុខព្រួញសេដ្ឋកិច្ចសំខាន់មួយរបស់រដ្ឋ។ យើងបានស្តារអាជីវកម្មកៅស្វិមានស្រាប់ ពី ៥.000 ហិកតា នៅក្នុងឆ្នាំ ១៩៨0 ទៅដល់ ៤៣.000 ហិកតា នៅឆ្នាំ ១៩៨៨ ។ ការផលិតជីសូត្របានកើតពី ១.៣00 តោន នៅឆ្នាំ ១៩៨0 ទៅដល់ ២៤.៩00តោន នៅឆ្នាំ ១៩៨៨ ។

ខាងវិស្នកអាជីវកម្មព្រៃឈើ វិសលជាមុខសញ្ញាសំខាន់មួយទៀតរបស់សេដ្ឋកិច្ចរដ្ឋ ក៏មានការរីកចំរើនគួរអោយកត់សំគាល់ ។ ពីឆ្នាំ ១៩៨0 យើងផលិតឈើបានវិត ៣00វិម៉ែត្រគីបទេ ប៉ុន្តែដល់ចុងឆ្នាំ ១៩៨៨ យើងផលិតបាន ១៥៣.៤៤១ វិម៉ែត្រគីប ។ ទន្ទឹមនឹងការធ្វើអាជីវកម្មកាប់ឈើរដ្ឋបានយកចិត្តទុកដាក់ចាត់តាំងការវិចរក្សាព្រៃឈើវិសលមានស្រាប់ និងដាំឈើ ភូនឈើយ៉ាងសកម្ម ។ នៅឆ្នាំ ១៩៨៨ យើងដាំបាន ៦៥0 ហិកតា ។

ផលផលជាមុខព្រួញសេដ្ឋកិច្ចវិសលបក្ស និងរដ្ឋយកចិត្តទុកដាក់ជំរុញយ៉ាងខ្លាំងក្លា ។ នៅក្នុងឆ្នាំ ១៩៨0 ផលិតផលនេសាទទឹកសាបមាន ១៨.៤00 តោន វិតដល់ឆ្នាំ ១៩៨៨ ផលិតផលនេសាទទឹកសាបបានកើតដល់ ៦២.១៥៤ តោន។ រីឯផលិតផលសមុទ្រវិញបានកើតពី ១.២00 តោន នៅឆ្នាំ ១៩៨0 ទៅដល់ ៩.៨៨៤ តោន នៅចុងឆ្នាំ ១៩៨៨ ។ ចំពោះវិស័យឧស្សាហកម្មសិប្បកម្ម យើងបានផ្ទសផុល និងស្តារឡើងវិញ រោងចក្រ គូច ធំ វិសលខ្ទចខាតដោយសារសង្ត្រាម ឲ្យដំណើរការឡើងវិញស្ទើរវិតទាំងអស់ ។ នាបច្ចុប្បន្ននេះរដ្ឋមានរោងចក្រជាង ៥0 វិសលបានដំណើរការជាធម្មតា ។ ក្រៅពីនេះ នៅមានរោងសិប្បកម្មធុនតូចជាង ១ ពាន់កន្លែង វិសលក្រុមសាមគ្គីសម្ទហភាពបានបង្កើតឡើងដើម្បីផលិតវត្ថុប្រើប្រាស់ និងឧបករណ៍ផលិតកម្មផ្សេង ។ រួមចំណែកដោះស្រាយសេចក្តីត្រូវការប្រចាំថ្ងៃរបស់ប្រជាពលរដ្ឋ ។

ផ្ទូវគមនាគមន៍ទាំងដើងគោក ដើងទឹក ផ្ទូវវិសក និង ផ្ទូវអាកាស ត្រូវបានដំណើរការយ៉ាងមមាញឹក ក្នុងការដ៏កជញ្ជូនអ្នកដំណើរនិងបំរើឲ្យចរាចរទំនិញ បំរើប្រជាជននៅគ្រប់ជនបទគ្រប់ច្រកល្ហកដាច់ស្រយាលក្នុងទូទាំងប្រទេស ។ វិសមុទ្រក្រុងកំពង់សោម វិសលនៅក្នុងរបប ប៉ុលពត ទទួលវិតកបាំល់ មកពីបេំកាំង ឥឡូវបានបើកទ្វារទទួលកបាំល់សមុទ្រមកពីគ្រប់ប្រទេសឲ្យចូលចតជារៀងរាល់ថ្ងៃ ។ ផ្ទូវអាកាស វិសលកាលពីក្នុងរបបប្រល័យពូជសាសន៍ មានផ្ទូវហោះហើរវិតមួយតត់តីផ្ទូវភ្នំពេញ-បេំកាំង ឥឡូវអាកាសយានដ្ឋានអន្តរជាតិ ពោធិចិនតុង បានតភ្ជាប់ផ្ទូវអាកាសជាមួយប្រទេស សង្គមនិយមជាបងប្ជូន ។

ផ្ទូវវិសកភ្នំពេញ កំពង់សោម ភ្នំពេញ បាត់ដំបង កំពុងធ្វើចរាចរយ៉ាងមមាញឹក ។ ផ្ទូវវិសកទាំងពីរវិឲ្យនេះបានដឹកជញ្ជូនទំនិញរាប់ពាន់តោនក្នុងមួលថ្ងៃ។ ។

ថ្មីៗនេះ យើងទើបដាក់ឲ្យដំណើរការនូវស្ថានីយ៍ផ្កាយរណប "បាយ៉ន" វិសលជាសំណង់មិត្តភាពកម្ពុជា ស្ទរៀត ។ ស្ថានីយ៍ផ្កាយរណបនេះផ្តល់លទ្ធភាពឲ្យប្រជាជនយើង អាចធ្វើទំនាក់ទំនងតាមទូរស័ព្ទបានជាមួយគ្រប់ប្រទេស នៅលើសកលលោក ។

វិស័យអប់រំវិសលត្រូវលប់បំបាត់ចោលទាំងស្រុងនៅក្នុងរបបប្រល័យពូជសាសន៍ ប៉ុល ពត អៀង សារី ខៀវ សំផន នោះត្រូវបានស្តារឡើងវិញយ៉ាងរហ័ស។ ការបើកបវេសនកាលទី១ បានប្រព្រឹត្តទៅនៅថ្ងៃទី ២៤ កញ្ញា ១៩៨៩ ជាប្រវត្តិសាស្ត្រក្រោមអធិបតីភាពសមមិត្តហេង សំរិន ។ យើងកសាងបានប្រព័ន្ធអប់រំថ្មីមួយ វិសលមានចាប់ពីមត្តេយ្យសិក្សា បឋមសិក្សា មធ្យមសិក្សា ឧត្តមសិក្សា និង សិក្សាឯកទេស។ មកដល់ឆ្នាំសិក្សា ១៩៨៨-១៩៨៨ យើងមានសិស្សានុសិស្សជិត ១.៣00.000 នាក់ បានចូលរៀនគ្រប់ភូមិសិក្សា ក្នុងនោះមានកុមារតូចៗចំនួន ៥៩.៦២១ នាក់ ចូលរៀននៅសាលាមតេយ្យ ។ ក្នុងឆ្នាំកន្ធងទៅមានមនុស្សចំនួន ១.00២.២២៨ នាក់ត្រូវបានឆ្លងជុតពីគ្រោះមិនចេះអក្សរ ។ សិស្សថ្នាក់បំពេញវិជ្ជាបានកើនដល់ ១៨៣.៩៩៤ នាក់។ជារៀងរាស់ឆ្នាំមានសិស្សនិស្សិតជាង ១.000 នាក់ ត្រូវបានបញ្ជូនទៅបណ្តុះបណ្តាលឯបរទេស។ មកដល់បច្ចុប្បន្ននេះយើងមានគ្រឹះស្ថានឧត្តមសិក្សាចំនួន ៦ វិសលមានមុខឯកទេសចំនួន ៣0 ។ គ្រឹះស្ថានមធ្យមសិក្សាឯកទេសចំនួន ២៦ វិសលមានមុខឯកទេសចំនួន

៦១ និង សាលាបណ្ដុះបណ្ដាលវិជ្ជាជីវៈចំនួន ២៩ ដែលមានមុខ
ជំនាញចំនួន ៣៣ ។ បុគ្គលិកសិក្សាសរុបទូទាំងប្រទេសមាន
ជាង ៥៥.០០០នាក់ ។

វិស័យសិល្បៈវប្បធម៌ ការថែរក្សាសម្បត្តិវប្បធម៌ជាតិ
ការគ្រប់គ្រងសិល្បការ និង ការបណ្ដុះបណ្ដាលស្រាវជ្រាវ ក៏
មានសន្ទុះរីកចំរើនគួរឲ្យចាប់អារម្មណ៍ ។ ក្នុងរយៈពេល ១០ឆ្នាំ
យើងបង្កើតបានក្រុមសិល្បៈអាជីពចំនួន ៤២ ក្រុម ក្រុមសិល្បៈ
មហាជនចំនួន ២.៩៥០ ក្រុម ។ យើងមានសិល្បការអាជីព
១.២៦០ នាក់ ។ យើងកសាងបានរោងមហោស្រពធំ ។ នៅ
គ្រប់ខេត្ត ក្រុង ។ ភាពយន្តជាសិល្បៈដែលមហាជនចូលចិត្ត
ជាងគេនោះ បញ្ជាំងជាអចិន្ត្រៃយ៍ និងក្រុមភាពយន្តចល័តត្រូវ
បានចាត់តាំងបញ្ជាំងនៅគ្រប់ច្រកល្ហកជាច់ស្រយាលក្នុងទូទាំង
ប្រទេស ។ ទន្ទឹមនឹងការនាំចូលវ៉ាភាពយន្តពីបរទេស យើង
បាននិងកំពុងខិតខំផលិតវ៉ាភាពយន្តរៀងដោយខ្លួនយើង ។
សាលារិចិត្រសិល្បៈ សាលាមធ្យមសិក្សាអប់រំកាយនិងកីឡា
បានបណ្ដុះបណ្ដាលចាប់ពីបឋម មធ្យម និងឈានទៅបណ្ដុះ
បណ្ដាលវដ្ឋកខត្តមខាងសិល្បៈវប្បធម៌ និង កីឡា ។

យើងបានចាត់តាំងជាថ្មីនូវគណៈកម្មាធិការជាតិអូឡាំពិក
វ៉ាវ ដែលមាន ១៥ សហព័ន្ធ ។ ក្រុមកីឡាគ្រប់ប្រភេទបាន
រីកចំរើនយ៉ាងឆាប់រហ័ស ។ វិស័យទេសចរណ៍ពិតវមនវតមិន
ទាន់បានបើកទូលាយ ប៉ុន្តែវិស័យនេះក៏បានដំណើរការឡើង
វិញជាបណ្ដើរ ។ ប្រាសាទបុរាណនិងរមនីយដ្ឋានប្រវត្តិសាស្ត្រ
ត្រូវបានរៀបចំវ៉ាថ្មទាំ និង ជួសជុលឡើងវិញ ជាបណ្ដើរ ។
ដោយសហការជាមួយបណ្ដាប្រទេសជាមិត្ត ជួចជាសាធារណ
រដ្ឋកណ្ដា សាធារណរដ្ឋប្រជាមានិតប៉ូឡូញជាដើម ។

វិស័យសុខាភិបាល សង្គមកិច្ច ក៏ត្រូវបានស្តារឡើងវិញ
យ៉ាងឆាប់រហ័សដែរ ។ គួបជ្យំនឹងការជួយឧបត្ថម្ភអំពីបណ្ដា
ប្រទេសសង្គមនិយមជាបងប្អូន និងបណ្ដាអង្គការមនុស្សធម៌អន្តរ
ជាតិ វិស័យនេះបានធ្វើឲ្យប្រជាជនកម្ពុជាទូទាំងប្រទេសដែល
សុទ្ធវតបាក់កម្លាំងក្នុងរបប ប៉ុល ពត អៀងសារី និងមានជំងឺជំ-
កាត់ផ្សេងៗ មានសុខភាពបរិបូរមកវិញក្នុងរយៈពេលមួយយ៉ាង
ខ្លី ។ នៅគ្រប់មូលដ្ឋាន ជនបទជាច់ស្រយាល សុទ្ធវតមាន
ត្រូពេទ្យ មានឧសថាល័យ និង មន្ទីរសម្ភព គ្រៀមបំរើប្រជាជន
ជានិច្ច ។

ទន្ទឹមនឹងការរីកចំរើនវិស័យសេដ្ឋកិច្ច និង សង្គមកិច្ច
វិស័យយោធាក៏បានធំធាត់ហើយពង្រឹងជាលំដាប់ កងទ័ពយើង
ម្ចាស់ការលើសមរភូមិប្រយុទ្ធ ធានាបានភារកិច្ចការពារវ៉ាឡ
ក្រវាត់ព្រំដែន ធានាសុវត្ថិភាពសង្គម និង សន្តិសុខជូនប្រជា
ជន ។ កងទ័ពរបស់យើងបានរីកចំរើន ហើយឈានទៅ
ម្ចាស់ការជំនួសកងទ័ពមិត្តរៀតណាម ដែលមកបំពេញភារកិច្ច
អន្តរជាតិជាបន្តបន្ទាប់ ។ ដោយសារ ការរីកចំរើននេះទើប
យើងអាចដកកងទ័ពមិត្តតាមដំណាក់កាលជារៀងរាល់ឆ្នាំ ។
ការដកកងទ័ពរៀតណាមនៅឆ្នាំ ១៩៨៨ គឺជាលើកទី ៣ ជា
ការដកកងទ័ពក្នុងចំនួនច្រើនជាងលើកមុនៗ ដែលមានចំនួនជល់
ទៅ ៥ ម៉ឺននាក់ ព្រមទាំងអគ្គបញ្ជាការ និង ក្រុមជំនាញការ
កងទ័ពស្មីគ្រចិត្តរៀតណាមវ៉ាមទៀតជង ។

ខាងវិស័យការទូត អត្ថិភាពរបស់សាធារណរដ្ឋប្រជា-
មានិតកម្ពុជា លើឆាកអន្តរជាតិបានលើកកំពស់ ហើយបានធ្វើ
ឲ្យមតិសាធារណៈអន្តរជាតិកាន់វតយកចិត្តទុកដាក់រិតវតខ្លាំង ។
ហើយបានថ្កោលទោសបន ប៉ុល ពត អៀង សារី កាន់វត
ខ្លាំងធ្វើឲ្យពួកវាកាន់វតឯកោពីមួយថ្ងៃទៅមួយថ្ងៃ ។ គោល
នយោបាយបង្រួបបង្រួមជាតិរបស់យើង រិតវតធ្វើអោយយើង
បានទទួលជោគជ័យលើឆាកអន្តរជាតិមួយកំរិតវ៉ាមទៀត ។

សមិទ្ធិផលគ្រប់វិស័យដែលយើងទទួលបានក្នុងរយៈពេល
១០ ឆ្នាំនេះ គឺជាសមិទ្ធិផលដែលកើតឡើងដោយ សារញើស
ឈាមរបស់កម្មករ កសិករ បុគ្គលិក កម្មាភិបាល ពោលគឺបក្ស
ទាំងមូល ប្រជាជនទាំងមូល កងទ័ពទាំងមូល ហើយក៏មិន
អាចកាត់ផ្តាច់បានពីការជួយឧបត្ថម្ភទាន់ពេលវេលាដោយផ្ទាល់
និងមានប្រសិទ្ធិភាពរបស់កងទ័ពស្មីគ្រចិត្តរៀតណាម របស់ជំ-
នាញការនិងកម្មាភិបាលរៀតណាមបានឡើយ ។

សមមិត្ត ហេង សំរិន អគ្គលេខាគណៈកម្មាធិការមជ្ឈិម
បក្ស ប្រធានក្រុមប្រឹក្សារដ្ឋនៃសាធារណរដ្ឋប្រជាមានិតកម្ពុជា
បានគូសបញ្ជាក់នៅក្នុងសន្ទរកថាវ៉ាងក្នុងឧកាសខួបអនុស្សារ-
រីយ៍លើកទី ៣៣ ថ្ងៃកំណើតបក្សប្រជាជនបដិវត្តកម្ពុជា ថ្ងៃ
២៨-៦-៨៨ ថា " ប្រសិនបើគ្មានការជួយឧបត្ថម្ភដ៏ស្មោះសរ

ថ្ងៃថ្នាពោរពេញដោយមនោសញ្ចេតនាវណ្ណ : និងចិត្តមនុស្សធមិ
របស់រៀតណាមនោះគឺមិនអាចមានថ្ងៃ ៧ មករា ១៩៧៩ ជាប្រ-
វត្តិសាស្ត្រទេ មិនអាចមានការរស់ឡើងវិញដ៏អស្ចារ្យនិងបុព្ធ-
ហេតុដ៏ធំធេងទាំងអស់ដែលត្រូវបានកសាងឡើងវិញនាពេល
បច្ចុប្បន្ននេះនៅលើមាតុភូមិយើងទេ ។ »

ធិតដែនដែតយើងបានជ័យជំនះយ៉ាងធំធេងគ្មរជាទីមោទនៈ
លើត្រប់រិស័យដែតខ្មាំងសត្រូវរបស់យើងមិនព្រមទុកឲ្យប្រជាជន
យើងរស់នៅដោយសុខសាន្តទេ ព្ធកវានៅដែតបន្តកាប់សម្លាប់
ប្រជាជនយើងតទៅទៀត ។ ដូច្នេះយើងនៅដែតសកម្មប្រយុទ្ធ
តទៅទៀត ដាច់ខាតមិនឲ្យរបបប្រល័យពូជសាសន៍វិលត្រឡប់
មកវិញបានឡើយ ។ យើងប្រយុទ្ធដើម្បីការពារខឿនឯករាជ្យ
ជាតិ និងកសាងមាតុភូមិកម្ពុជាសំបូររុងរឿង ។

គោលបំណងដ៏ទទួច និង ជាចាំបាច់បន្ទាន់បំផុតរបស់
ប្រជាជនកម្ពុជា គឺសន្តិភាព និងការរស់នៅដោយសុខសាន្តជា
អ្នកជិតខាងល្អ ជាមួយប្រជាជននៃប្រទេសជិតខាងក៏ដូចជាមួយ
ប្រជាជននៅលើសាកលលោកទាំងមូល ។

ប្រជាជនទាំងមូល បក្សទាំងមូល កងទ័ពទាំងមូលបាន
ប្តេជ្ញាជាស្រេចថា នឹងដណ្តើមយកជ័យជំនះនោះឲ្យបានសំរេច
ជាស្ថាពរ ដើម្បីសុភមង្គល និងភាពរុងរឿងសំបូរសប្បាយនៃ
ទឹកដីអង្គរដ៏បវរ ។

ជយោ ! សាធារណរដ្ឋប្រជាមានិតកម្ពុជា

KAMPUCHEA TODAY.

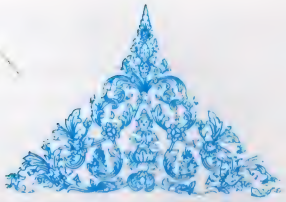

The People's Republic of Kampuchea lies in South-East Asia and in the Southern part of Indochina. It covers an area of 181,035 square kilometres with a population of 7,900,000 inhabitants and is divided into 21 provinces and cities, namely the Capital-City of Phnom Penh, the city of Kompong Som and the provinces of Kandal, Prey Veng, Takeo, Kampot, Koh Kong, Kompong Speu, Kompong Chhnang, Pursat, Battambang, Banteay Meanchey, Siem Reap Uddar Meanchey, Preah Vihear, Kompong Thom, Kompong Cham, Kratié, Stung Treng, Rattanakiri and Mondolkiri. Phnom Penh is the capital–city of the People's Republic of Kampuchea. Kompong Som city is its deep-sea port.

The People's Republic of Kampuchea borders the Lao People's Democratic Republic in the North, the Socialist Republic of Vietnam in the East and South-East, the gulf of Thailand in the South-West and the Kingdom of Thailand in the West and North.

The People's Republic of Kampuchea is a land rich of natural resources and has an ancient glorious Culture going back thousand of years. The land formation is made up of three distinct regions : the mountains, the plains and the highlands. The mountainous region stretches all along the Kampuchean-Thai frontier from the North down to the West. The Oural mountain is the tallest, with its peak at 1,800 metres above sea level. This region is abundant in forests and wild animals. Many streams have their sources in these mountains and flow on to the plains below and into the gulf of Thailand.

The highlands occupy the North-Eastern part of the country, stretching from the common borders between the three countries of Kampuchea, Vietnam and Laos, to the South and East of the Mekong river. Most part of this area is covered with fertile volcanic soil. Industrial plantations such as rubber, coffee, fruit trees and forests grow very well here.

The plain area covers the middle of the country and stretches from the Dang Rek mountains in the North-West to the Kampuchean-Vietnamese border in the South-East. This plain area is the food basket for the whole Kampuchean people, because it is rich in fertile farms and rivers, streams and lakes that supply water all year round. The great Tonle Sap Lake is the big source of fish of the People's Republic of Kampuchea. The Mekong, never run dry, is the most important river that flows through Kampuchea from the Northern border to the South, bringing along with it silt and supplying delicious fish.

The hard-working and brave Kampuchean people, comprising of more than 30 ethnics, have been living on this sacred land for many centuries. In their long history, the Kampuchean people had to face up against foreign invaders to defend their territorial integrity to construct their beloved Motherland.

From the 9th to the 14th Century, the Kampuchean people founded famous civilisation, known as the Angkor civilisation, the pride of mankind.

The evidence of that great and prosperous empire are the thousands of ancient temples which, decorated with superb sculptures, are scattered throughout the country.

The Angkor Wat and Bayon Temples which represent the creative talent of the Khmer artists still retain their perfect beauty, both in terms of architecture and decorative art. It is hardly believable that such a marvel could have been built by human beings.

But due to the greedy, bellicose, arrogant feudalists, who slighted the enemies, from the end of the 14th century, the glorious civilisation started gradually to fade away and came to an almost complete extinction. For the next 600 years, as the result of wars for the throne fought between rival feudal families, the Kampuchean people knew only sufferings, separations and depredations.

The internal feud had so badly degraded the country that later the colonialists and imperialists took turns in imposing their yokes for hundreds of years.

During these hundreds of years spent under the oppression and exploitation of foreign colonialist powers, the people stood up and put up brave struggles to wrest back their lost freedom and independence.

On April 17th, 1975, the Kampuchean people shattered the US backed Khmer Republic regime. Everyone then expected to be able to live in peace, freedom, happiness and to contribute to the construction work to heal the deep wounds caused by the destructive wars.

But all those hopes were dashed in just a few minutes. The opportunist clique of Pol Pot — Ieng Sary — Khieu Samphan took advantage of and misappropriated the Kampuchean people's victory. They further shattered Kampuchea, already reduced by war, into ashes. The whole Kampuchean people became slaves and convicts under death sentence. The whole social and material infrastructure were completely destroyed. In no time at all, every thing that was built by the Kampuchean people during the last thousand years was torn to pieces. Schools, markets, money, religions, pagodas, hospitals, factories, cities and towns were either shut down or abolished.

The clique of Pol Pot, Ieng Sary and Khieu Samphan plunged the whole Kampuchean people into the abyss of genocide, unequalled by its brutality and unprecedented in the history of mankind. Kampuchea became a

horrifying killing field. Within a matter of only 3 years, 8 months and 20 days, they indiscriminatedly massacred more than 3 millions people. About 90% of intellectuals, physicians, engineers, artists, professors, teachers and technicians, together with their families, were thus put to death.

Fine arts, culture and literature, as well as thousands of ancient books, temples and statues which represent the National soul were also shattered.

Conscious of the approaching danger of national extinction patriots who had escaped the massacre and unwalled prison, came together to found the National United Front for the Salvation of Kampuchea on December 2nd, 1978 to liberate the country from genocide. Under the Front's just leadership together with the sincere and timely assistance of the Vietnamese Party and people and army of volunteers, the Kampuchean people all over stood up as a single man to smash the genocidal regime of Pol Pot, Ieng Sary and Khieu Samphan and scored final victory on January 7th, 1979.

The historic day of January 7th, 1979 will always be remembered by every Kampuchean as their day of rebirth.

The nightmare of genocide was over and with it the bloodthirsty monsters had gone. The bright sunshine of New Day once again illuminates the beloved Angkor Land ; new hopes return to the heart of every Kampuchean.

But the consequences of the vicious genocidal Pol Pot regime are indeed very heavy in every way for our revolutionary authorities. The victory won by the Revolution of Kampuchea has brought our people face to face with numerous problems to be solved without delay.

After the January 7th, 1979 liberation, every single soul was physically exhausted, psychologically worn out and sick, but bare hands, everyone actively took part in the defence of revolutionary gains, of national independence and in the reconstruction of the country. The whole social structure has to start all over again from scratch.

The People's Revolutionary Party of Kampuchea, a genuine Marxist–Leninist Party was immediately reestablished. The ties of Friendship and Solidarity between Kampuchea–Vietnam–Laos and the Fraternal Socialist Countries have been strengthened and expanded.

Under the clear-sighted leadership of the People's Revolutionary Party of Kampuchea, with the whole hearted assistance of the Fraternal Socialist Countries, such as the Socialist Republic of Vietnam, the Lao People's Democratic Republic, the Union of Soviet Socialist Republics and other Fraternal Socialist Countries as well as of the International Humanitarian Organisations, everything has started to come back to life again and has made remarkable progress. Encouraged by the speed with which the political, economic and diplomatic life has evolved, the 5th Party Congress set out new tasks and objectives for the Kampuchean Revolution. That has been a new turning point leading to new developments preparing the ground for transitional period proceeding towards socialism.

During the past 10 years, the Kampuchean Revolutionary Authorities have not only administered the whole of Kampuchea, but Local Authorities have also been consolidated.

All State Institutions function normally and have been improving in every way.

Workers, farmers, office workers and cadres perform their tasks in solidarity around the Party.

As a result, their endeavour has rendered commendable achievements.

Farmland have been restored and expanded from 800,000 ha. in 1979 to more than 2,000,000 ha. in 1988. Besides rice production, attention has been paid to promote husbandry and subsidiary crops, such as corn, beans, sesame, pepper and other industrial crops such as tobacco, jute and cotton.

Rubber production is one of the state's main economic objectives. We have recovered and exploited the existing rubber plantations from 5,000 ha. to 43,000 ha. in 1988 with an output in dry latex in the same period from 1,300 tons to 24,900 tons.

Timber production, another important objective of the state economy, has made a remarkable progress. In 1980, we produced only 700 m^3 of timber, but by the end of 1987, we produced 157,441 m^3. While timber exploitation is under way, priority is given to the preservation of the existing forests and to reforestration. In 1988, 650 ha. have been planted.

Fish production is another main economic objective. In 1980, fresh water fish catch was only 18,400 tons, but in 1987, it increased to 62,154 tons, whereas sea fish catch in the same period, increased from 1,200 tons to 9,884 tons.

With regard to industry and handicraft, almost all small and large factories, damaged by war, have been repaired and put back into operation. Now over 50 state owner's factories are working normally. Besides, more than one thousand handicraft workshops have been set up by collective solidarity groups to produce various consumers' goods and production tools to meet the people's daily need.

Transports by road, waterway, railway and by air for passengers and goods have been put to the service of the public throughout the country. Kompong Som sea port, during Pol Pot's regime, received only ships from Beijing. It is now opened to all foreign ships.

On the same way, only one air route existed between Phnom Penh and Beijing. Now the Pochentong International Airport has traffic links with airlines of the Fraternal Socialist Countries.

Railway linking Phnom Penh–Kompong Som and Phnom Penh–Battambang are quite busy carrying thousands of tons of goods every day. The Kampuchea - Soviet Friendship Satellite communication Station " Bayon", recently put into operation, enables the Kampuchean people to communicate by telephone with all countries of the world.

Education, completely abolished during Pol Pot, Ieng Sary and Khieu Samphan's genocidal regime, has been rapidly restored. The first historical school reopening was presided over by Comrade Heng Samrin on September 24th, 1979. A complete new educational system has been established to include kindergarten, primary, secondary, higher and specialised education. In the 1987–88 school year, about 1,700,000 pupils and students attend schools of all grades and among them 59,621 children are in kindergartens. So far 1,002,228 people have passed literacy exams and 183,994 persons have been attending complementary classes of various grades. Every year about 1,000 students have been sent abroad for higher education. So far, six establishments of higher education specialise in 30 courses, 26 technical schools cover 61 courses and 29 other vocational training schools cover 37 courses. We have a corps of more than 55,000 teachers spread all over the country.

Appreciable progress have been made in the maintenance of national cultural heritage and the care and the training of artists. In 10 years, 42 ensembles with 1,260 professional artists and 2,950 ensembles of amateur artists have been formed. Large theatres have been built. As the most popular pastime, movies have been always on the show and mobile cinemas brought to every corner of the country. Besides the imported films, efforts have been made to produce films by ourselves. Schools of Fine Arts and of sports and physical education have been training primary and secondary pupils and prepared for higher training.

The Khmer olympic commission have been reorganised to include 15 federations. Sport teams of all disciplines have rapidly grown up. Although tourism is not yet fully operational, but it has gradually returned to life. Restoration and maintenance of historical temples and monuments have gradually been done in cooperation with friendly countries, such as the Republic of India and the People's Republic of Poland.

Health and social services have also been rapidly restored, and with the assistance of Fraternal Socialist Countries and International Humanitarian Organisa - tions, in a short period, health has returned to the Kampuchean people after being ill from overwork under Pol Pot – Ieng Sary regime. Even the remote rural areas now have health centers, pharmacies and maternity centers at the service of the public.

Besides economic and social progress, the military situation has also been consolidated. Our army is in control of the battlefields taking up the defense responsibility along the border and assuring the people's social safety and security. It has grown up in strength and is gradually replacing the Vietnamese volunteer army who are here fulfilling their internationalist mission. This has made it possible for annual and partial withdrawals of Vietnamese army. The 7th withdrawal in 1988, of 50,000 men together with their high command and advisers is the most substantial one so far.

On diplomatic front, the international image of the People's Republic of Kampuchea has been heightened as it has received more international public attention while the Pol Pot – Ieng Sary clique has been more and more condemned and isolated. Our policy of national reconciliation wins more international support.

All these achievements of the past 10 years are the fruits of hard work of workers, farmers, office workers and cadres, in another word, of the Whole Party, people and army. These achievements are inseparable from the direct, timely and effective assistance of the Vietnamese volunteer army, advisers and cadres.

As Comrade Heng Samrin, Secretary General of the Party Central Committee, President of the State Council of the People's Republic of Kampuchea, has stressed in his speech on the occasion of the celebration of the 37th Anniversary of the Foundation of the People's Revolution - ary Party of Kampuchea on June 28th, 1988 " Without the sincere and invaluable assistance imbued with class feelings and humanism by Vietnam, there would be no Historic Day of January 7th, 1979, no miraculous rebirth and no great achievements we see now on our Motherland."

In spite of all our victories of which we are proud, our enemies would not let our people live in peace. They still continue to kill our people. So, we have to carry on our struggle to prevent the return of the genocidal regime. We fight to defend our independence and to build a prosperous Kampuchea.

The most important and urgent aspiration of the Kampuchea people is to live in peace and in harmony with their neighbours, as well as with the people all over the world.

The whole Party, people and army have already pledged to reach that final goal for the sake of happiness and prosperity of our beautiful Angkor Land.

Long live the People's Republic of Kampuchea !

ភ្នំពេញ

ឌីក្រុងដ៏ល្អនៃតតាយជារដ្ឋធានី
នៃសាធារណរដ្ឋប្រជាមានិតកម្ពុជា

PHNOM PENH

The graceful Capital City of the People's Republic of Kampuchea.

សារមន្ទីរអតីតរាង
Museum of the Royal Palace.

វត្តភ្នំដូនពេញ
PHNOM DON PENH Pagoda

Sunrise in the countryside.
ពេលថ្ងៃរះនៅជនបទ

វត្តឧណ្ណាលោម
UNALOM Pagoda

- **វិមានជ័យជំនះ**
  The Victory Monument.

- **សណ្ឋាគារកម្ពុជិយ៉ាណា**
  The Cambodiana Hotel.

- **មហាវិថី ទូសាមុត**
  The TOU SAMOUTH Boulevard.

- **មហាវិថីអាចារ្យមៀន វេលយប់**
  The ACHAR MEAN Boulevard at night.

ឧទ្យានៃវិមានជ័យជំនះ
Gardens at the Victory Monument at night.

កម្ពុជាធឹកដីដែលសម្បូណ៍ ទោដោយសម្បត្តិធម្មជាតិ
និង មានខ្សឹនសិល្ប:ភប្បធមិល្បីល្បាញកាំងពីយូរលង់

KAMPUCHEA RICH IN NATURAL RESOURCES IS A COUNTRY OF ANCIENT AND FAMOUS CULTURE

ទោកម្ពុជាផ្តាលំ ចង់រីកត្រប់រដូវ

Water lilies flower year round in Kampuchea.

ឈ្វាក់ទឹកជ្រោះអញ្ចាញ (រតនគិរី)
Anchanh Waterfall — Rattanakiri Province

បឹងយក្សរឡោមជាមីមនោរម្យ (រតនគិរី)

YAK LOM Lake — Rattanakiri.

ប្រាសាទបាណន់ ស.វ ទី ១២ (បាត់ដំបង)
BANON Temple 12th century — Battambang Province.

រទេះគោជាមធ្យោបាយដឹកជញ្ជូនរបស់ប្រជាជនកម្ពុជាតាំងពី សម័យបុរាណ

(ក្បាច់ចម្លាក់ប្រាសាទបាយ័នចុងសតវត្សទី១២ ដើម ស.ឆ ទី ១៣)

Ox-cart, a means of transport of the Kampuchean people since the old days.
Bas-relief of BAYON, end of 12th and beginning of 13th century.

ទិដ្ឋភាពទូទៅនៃប្រាសាទអង្គរវត្ត (ស.ឆ ទី ១២)

ដែលក្រុមការងារកំពុងជួសជុលឡើងវិញ

General View of Angkor Wat 12th Century.
The restoration work is underway.

អប្សរាអង្គរវត្ត (ស.រ ទី ១២)
Apsara at Angkor Wat, 12th Century.

សេះពសាហះមានក្បាលប្រាំ ចម្ទាក់ក្រឡោត លានដល់ដំរី (ចុង ស.រ ទី ១២)
Balaha, the five headed horse in relief at the place of the Elephants, end of 12th century (Angkor Thom)

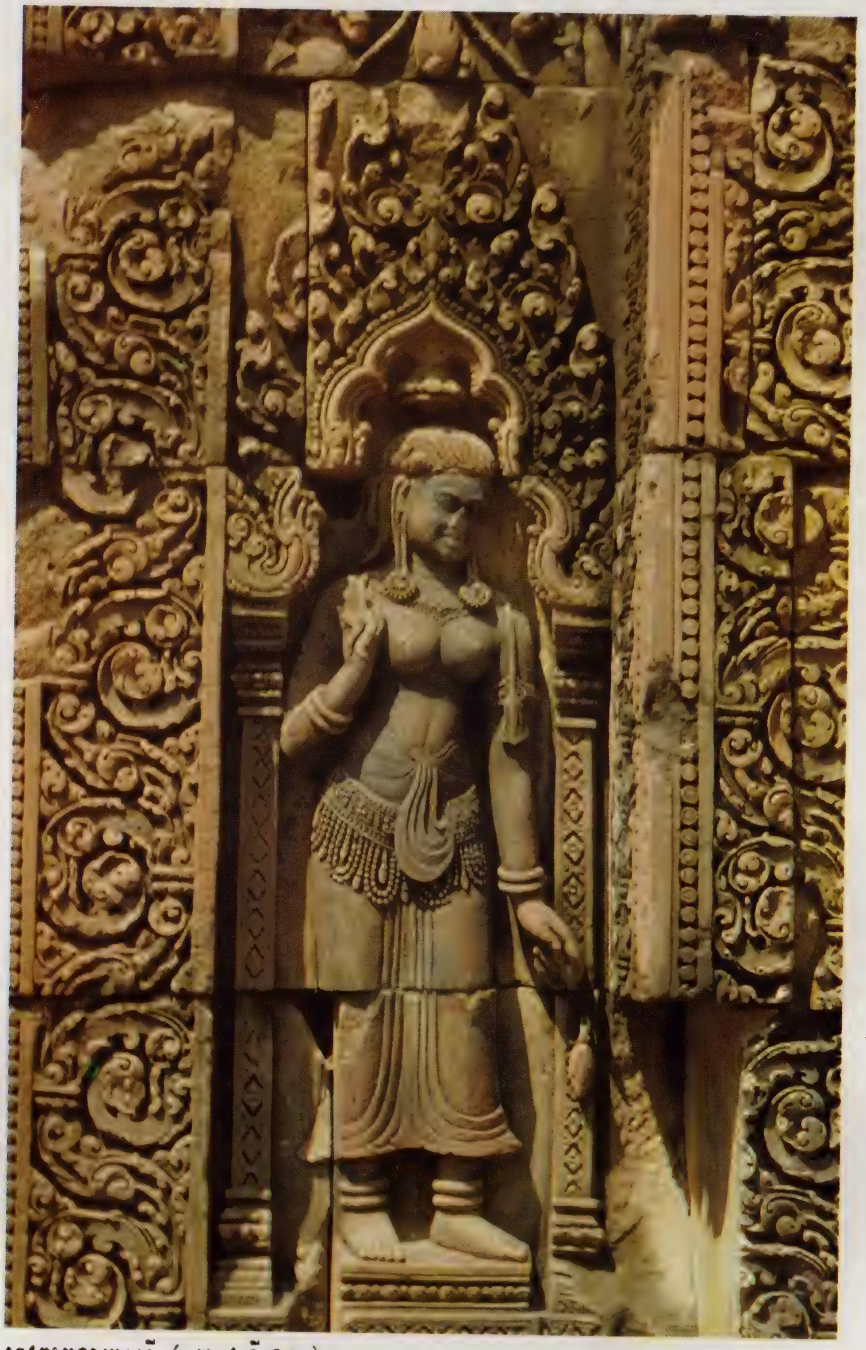

ទេវតាបន្ទាយស្រី (ស.ទ ី ១០)

Tevada, Banteay Srei Temple -10th Century.

ទិដ្ឋភាពទូទៅនៃប្រាសាទបន្ទាយស្រី (ស.ព ទី ១០)

Banteay Srei Temple 10th Century : general view.

បន្ទាយស្រី ក្បាច់រហោដាង
(ស.ទ ទី ១០)
Banteay Srei-carving on the facade 10th Century

អង្គរធំ
គ្រុឌ ក្បាច់ក្រឡោត លានដល់ដំរី
(ចុង ស.ទ ទី ១២)
Angkor Thom : Garuda, relief at the place of the elephants — end of 12th Century.

ប្រាសាទបាយ័ន ចុង ស.វ ទី ១២ ដើម ស.វ ទី ១៣)

Bayon : The meditation, end of 12th beginning of 13th Century.

ប្រាសាទបាយ័ន (ចុង ស.វ ទី ១២ ដើម ស.វ ទី ១៣
General view of Bayon. end of 12th beginning of 13th Century.

ថ្ងៃ៧មករា ១៩៧៩ បានបើកទំព័រថ្មីនៃប្រវត្តិសាស្ត្រជាតិ

A NEW EPOCH IN THE HISTORY OF THE KAMPUCHEAN PEOPLE WAS INAUGURATED ON 7th JANUARY 1979.

ទិដ្ឋភាពនៃមហាសន្និបាតគណៈបក្ស ទូទាំងប្រទេស លើកទី ៥.១៩៨៥

The Fifth Party Congress, Phnom-Penh. 1985

ទិដ្ឋភាពយ៉ាងទូលំទូលាយ ដើម្បីអបអរសាទរមហាសន្និបាតគណៈបក្ស ទូទាំងប្រទេសលើកទី ៥.១៩៨៥

Meeting in honour of the 5th Party Congress, Phnom Penh, 1985.

រដ្ឋសភា អង្គការកំពូលនៃរដ្ឋអំណាច និង ជាអង្គការតំណាង
ជាន់ខ្ពស់របស់ប្រជាជន នៃ សាធារណរដ្ឋប្រជាមានិតកម្ពុជា
ក្នុងឧកាសបើកសម័យប្រជុំលើកទី ១៥ នីតិកាលទី ១

The Fifteen Session of the National Assembly.
The highest authority representing the people of the People's Republic of Kampuchea, 1988.

សន្និបាតក្រុមប្រឹក្សាទូទាំងប្រទេសរណសិរ្សសាមគ្គីកសាង ការពារមាតុភូមិកម្ពុជាលើកទី ៥

The Fifth National Congress of the United Front for the Defence and Construction of the Motherland of Kampuchea.

មហាសន្និបាតគណៈកម្មាធិការមជ្ឈិមសមាគមនារីកម្ពុជា លើកទី ១.១៩៨៣

The First Congress of the Central Committee of the Women Association of Kampuchea 1983.

មហាសន្និបាតយុវជន

The Congress of the Youth Association

មហាសន្និបាតសហជីពទូទាំងប្រទេស លើកទី ១

The First Congress of the Trade Union

ស្បៀង និង កសិកម្ម

FOOD AND AGRICULTURE

កម្ពុជាមីកដីដែលមានវាលស្រែធំល្វឹងល្វើយ

Kampuchea, a land with a wide expanse of rice fields.

ការក្ជូរដីរដាយគ្រាក់ទ័រ
(វត្រវរង)
Mechanised preparation of rice fields (Prey Veng Province).

ស្ថានន៍យ៍ឬមទឹកពោធិលាស់ (វត្រវរង)
Pumping station at Po Loas (Prey Veng Province)

ការដកសំណាច ខែត្រ កំពង់ស្ពឺ

Gathering the rice seedlings (Kompong Speu Province).

ទង្គ័ល ខេត្តបការណ៍ប្រពៃណីរបស់ប្រជាជនកម្ពុជា

Ox plough, the traditional agricutural implements of the Kampuchean people

ពេលត្រឡប់ពីច្រូតកាត់

Returning home from rice harvest.

ការបោកបែន

Threshing rice.

គ្រាប់ស្រូវពេលវៀងដូចមាស

Golden rice grains.

ការត្រងទឹកត្នោត (កំពង់ចាម)
Collecting palm juice (Kompong-Cham)

ការរំងាស់ស្ករត្នោត (កំពង់ឆ្នាំង)
Boiling down the palm juice to make sugar (Kompong Chhnang Province)

ចំការឪឡឹក
(ខេត្ត កំពត)
Durian orchard
(Kampot Province)

នៅកម្ពុជាមានផ្លែឈើគ្រប់រដូវ

In Kampuchea, fruits are available all year round.

បន្លែស្រស់ផែលយើងបរិភោគប្រចាំថ្ងៃ

Daily fresh vegetables.

ស្ថានីយ៍បង្កាត់ពូជគោ ភ្នំតាមៅ ខេត្រតាកែវ
Cattle breeding station — Phnom Tamao, (Takeo Province).

ការចិញ្ចឹមមាន់បែបវិទ្យាសាស្ត្រ
Poultry production (Phnom-Penh).

ហ្វូងទារបស់ត្រួសារកសិករខេត្រកណ្តាល
Family duck farm (Kandal Province)

ចំការកៅស៊ូនៅខេត្តរតនគីរី

Rubber plantation (Rattanakiri Province)

ថ្នាលបណ្តុះកូនកៅស៊ូ មេមត់ កំពង់ចាម

Rubber seedling in nursery, Memot - Kompong Cham Province.

ការដឹកជញ្ជូនជ័រទឹក ចំការកៅស៊ូជប់ កំពង់ចាម

Transportation latex Chup Plantation, Kompong-Cham Province.

រោងចក្រចំអិនជ័រកៅស៊ូ ខេត្តកំពង់ចាម

Crêpe factory-Chup Kompong-Cham Province.

ភូមិកម្មករចំការកៅស៊ូខេត្ត រតនគីរី

Village housing for rubber plantation workers, Rattanakiri Province.

រោងចក្រផលិតកង់រថយន្ត តាខ្មៅ

Tyre factory — Takmao, Kandal Province

ព្រៃឈើកម្ម និង នេសាទ

FORESTRY AND FISHING.

គគីរដើមឈើមានតម្លៃសំរាប់សំណង់និងធ្វើតាណូត ទូក

Plantation of Koki (Hopea odorata) hard wood for the construction of houses and boats.

ព្រៃធម្មជាតិ

Natural forest

ចំការម៉ៃសាក់នៅ ខេត្តពិសាក់

Plantation of teck — Pursat Province.

ការផ្ទានកាប់ឈើនៅ រតនគិរី

Timber cutting — Rattanakiri Province.

រោងចក្រអារឈើទំនើបមួយនៅអ្នកលឿង (ព្រៃវែង)

A modern saw-mill Neak Loeung — Prey Veng Province.

បង់សំណាញ់ពេលល្ងាចនៅលើទន្លេសេកុង ខេត្ត ស្ទឹងត្រែង

Fishing with net in late afternoon, Sekong river, Stung Treng Province

ផលិតផលខេសាទសមុទ្រ បង្គាស្រស់ (កំពង់សោម)

Fresh shrimp, a sea food from Kompong-Som.

ផែរបស់អ្នកខេសាទនៅ កំពង់សោម

Fishing village Kompong-Som.

ការនេសាទត្រីតាមដៃទន្លេ

Fishing on small river.

ត្រីងៀតខេត្ត កំពង់ឆ្នាំង

Dry salted fish Kompong Chhnang Province.

គមនាគមន៍ ដឹកជញ្ជូន ប្រៃសណីយ៍

TRANSPORT, COMMUNICATION AND POSTAL SERVICES

ការដ្ឋានកិនថ្ម ភ្នំបាសិត

The Phnom Basset quarry.

ស្ពានស្ទឹងស្ងួតនៅលើផ្លូវជាតិលេខ១ទើបសង់ថ្មី.នៃត្រព្រៃវែង
New bridge on Stung Slot river — Prey Veng Province.

ពិធីសម្ពោធស្ពាន ព្រែកអំបិល (កណ្តាល)

Inauguration Ceremony of a new bridge at Prek Ambel, Kandal Province.

កំពង់ចម្លងអ្នកលឿងភ្ជាប់ផ្លូវជាតិលេខ ១
ពីភ្នំពេញ ទៅទីក្រុងហូជីមិញ

Ferry at Neak Loeung on highway N°1 Linking Phnom Penh to Ho Chi Minh City.

ខ្សែរថភ្លើងភ្នំពេញ តាកែវ កំពត កំពង់សោម

The Phnom-Penh-Takeo-Kampot-Kompong Som train.

ស្ថានីយ៍រថភ្លើងភ្នំពេញ

The Phnom Penh Railway Station.

ក្បួនរថយន្តដឹកជញ្ជូនចំនិញលើផ្លូវជាតិលេខ ៤ កំពង់សោម - ភ្នំពេញ

Convoy of trucks on highway N°4 Phnom Penh Kompong.Som.

អាកាសយានដ្ឋានអន្តរជាតិ ពោធិចិនតុង

Pochentong International Airport.

អាកាសចរណ៍កម្ពុជា សូមស្វាគមន៍

Kampuchea Airlines.

កំពង់ផែសមុទ្រ កំពង់សោម

View of the Kompong Som seaport.

កំពង់ផែ ភ្នំពេញ

The Phnom Penh port.

ការផ្ទេរទំនិញនៅកំពង់សោម

Unloading at Kompong Som seaport.

ស្ថានីយ៍ផ្កាយរណប បាយ័ន
Bayon Satellite communication Station.

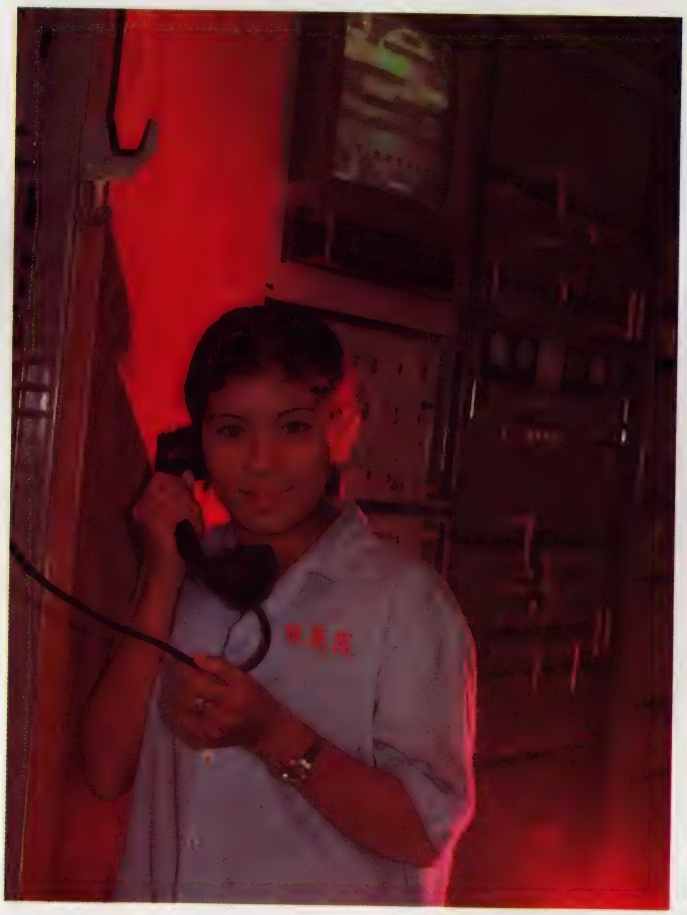

ទំនាក់ទំនងតាមស្ថានីយ៍ផ្កាយរណប
ជំរុញការ យ៉ាងមមាញឹក
Satellite Communication is getting busy.

មជ្ឈមណ្ឌលទូរស័ព្ទស្វ័យប្រវត្តិ
Automatic telephone exchange switchboard.

មជ្ឈមណ្ឌល ទូរលេខ
Telegraphic bureau.

តែមប្រៃសណីយ៍មួយចំនួនដែលសាធារណរដ្ឋ
ប្រជាមានិតកម្ពុជា បានចោះពុម្ពផ្សាយ
Some postage stamps of the People's
Republic of Kampuchea.

កម្មករអោងចក្រអគ្គិសនី សេ ៤- ភ្នំពេញ

Electricity worker, electricity Station C.4. Phnom Penh.

ចម្លាក់ថ្មកែវដ៏ល្បីល្បាញនៃខេត្តពោធិសាត់

Famous sculpture in marble, Pursat Province

មុខរបរដ៏ចាស់បុរាណ

The most ancient profession of the Kampuchean people.

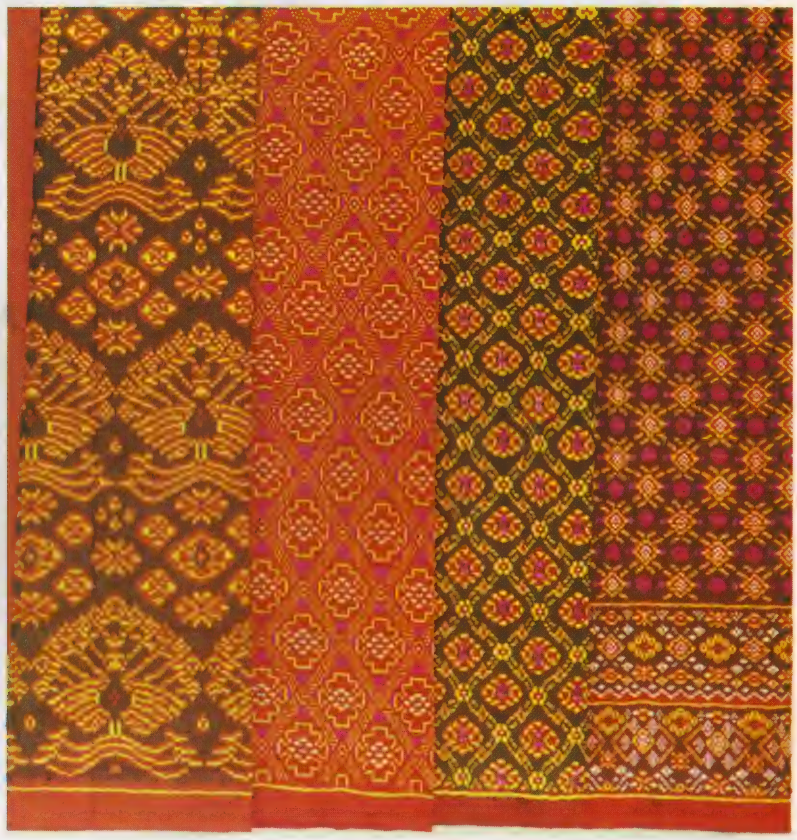

សំពត់ហ្វូល ផលិតផលតម្បាញ ប្រពៃណីជាតិ ពិសេស

នៅខេត្ត កំពង់ចាម ព្រៃវែង កណ្តាល តាកែវ

A very old national tradition of silk weaving to produce Sampot (Skirt) is exclusive of Kompong Cham, Prey Veng, Kandal and Takeo Provinces.

សិប្បកម្មផលិតគ្រឿងប្រាក់ ភ្នំពេញ

Silversmith producing silver-wares Phnom Penh.

កន្ទេលកក់ ផលិតផលពិសេសរបស់ខេត្តកំពង់ឆ្នាំង និងកណ្តាល

Colourful Rush matting, a speciality of Kompong Chhnang and Kandal Provinces.

ប៉ាក់ឆិនជាសិល្បៈដែលមានចំណាស់រាប់សតវត្សមកហើយ

Making brocade with gold thread is a century old art.

សិប្បកម្មគម្រាញក្រមារនៅស្រុកគៀនស្វាយ-កណ្តាល

Weaving Kromar (Khmer cotton Scarf) Kien-Svay, Kandal Province

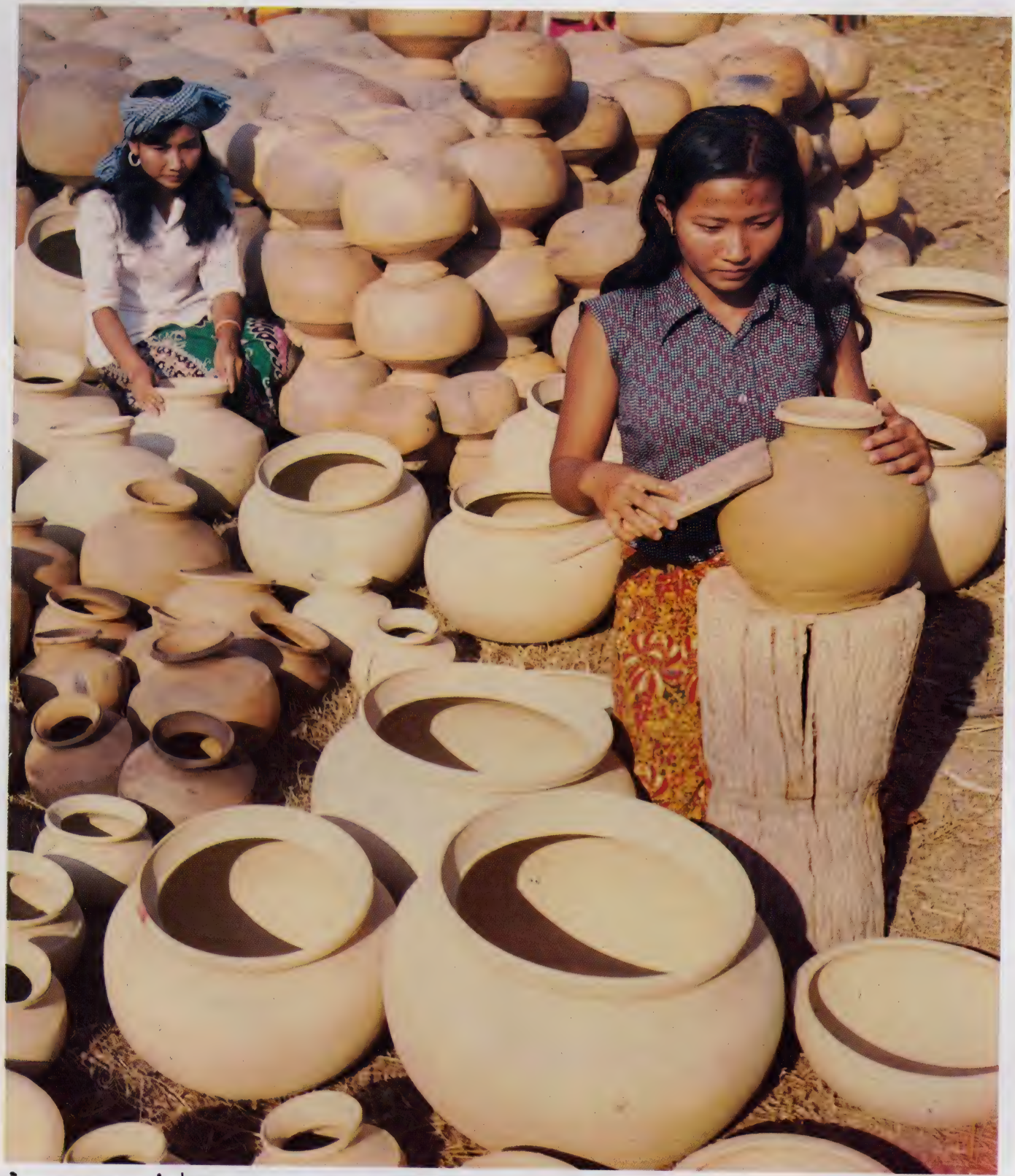

សិប្បកម្មស្មូនក្នុងខេត្តកំពង់ឆ្នាំង

Pottery, Kompong Chhnang Province.

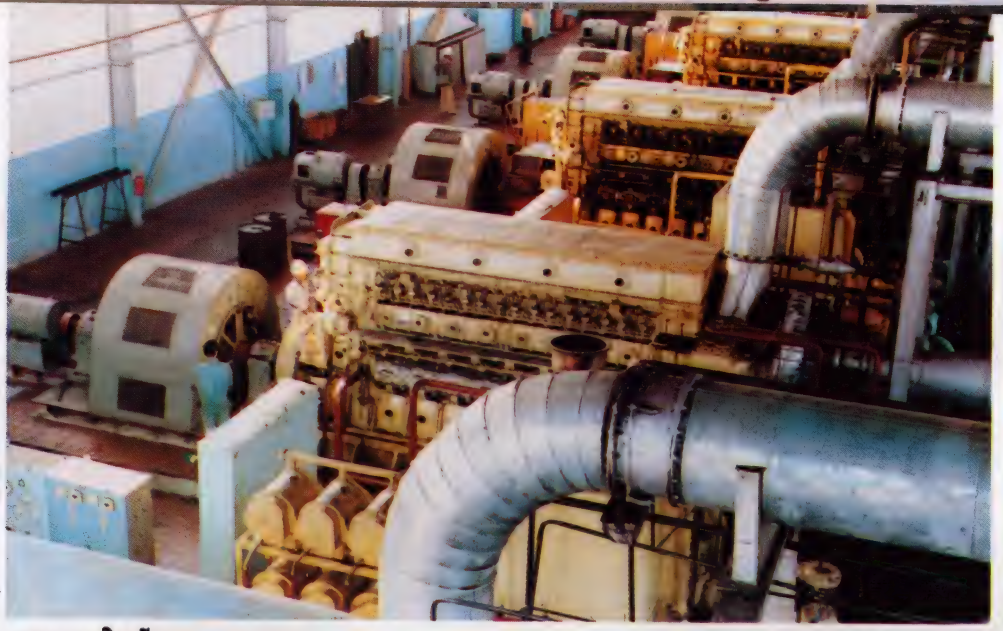

រោងចក្រអគ្គិសនី សេ ៤

Inside the generating Station.

រោងចក្រថាវក្រចៅបាត់ដំបង

Jute sack factory Battambang Province.

ទិដ្ឋភាពខាងក្រៅនៃរោងចក្រអគ្គិសនី សេ ៤ នៅភ្នំពេញ

The C.4. electricity generating station Phnom Penh.

រោងជាងជួសជុលកបាំល់ខោភ្នំពេញ
Dry Docks, Phnom Penh.

មាស៊ីនកម្សាញអារយីត
Weaving factory — Phnom Penh.

រោងចក្រផលិតជីហ្វូស្វាតទូកមាស កំពត
Phosphate factory — Kampot Province.

ផលិតផលវាយនភណ្ឌ

Cotton textiles manufacture in Phnom Penh

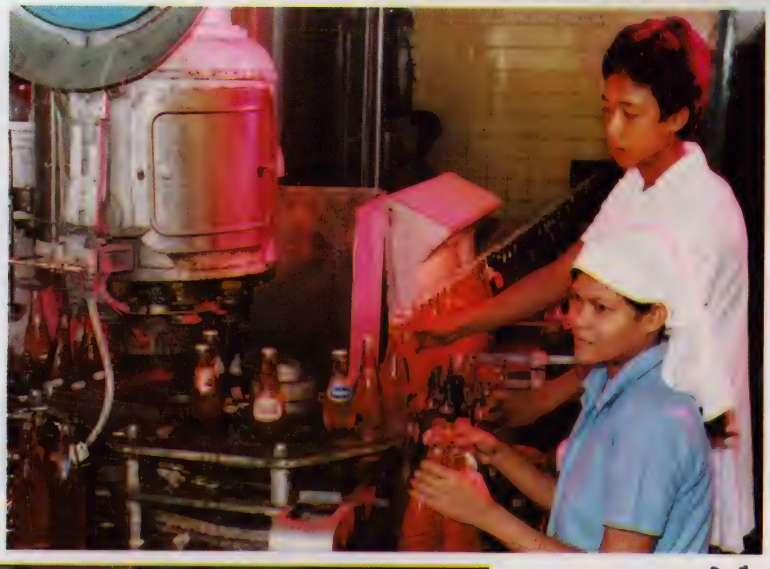

រោងចក្រផលិតប្រេងកន្ទក់

Rice bran oil factory Phnom Penh.

រោងចក្រផលិតទឹកក្រូចភ្នំពេញ

Soft drink factory — Phnom Penh.

រោងចក្រថាវ៉ែ

Cigarette factory — Phnom Penh.

ស្ថាបត្យកម្ម និង សំណង់

ARCHITECTURE AND CONSTRUCTION

អាគារនៃស្ថានីយ៍ផ្កាយរណប

Satellite communication Station – Phnom Penh.

សភាជាតិ

National Assembly building

ទីស្តីការក្រុមប្រឹក្សារដ្ឋមន្ត្រី
Council of Ministers Building.

ទីស្តីការនៃគណៈកម្មាធិការ
ប្រជាជនបដិវត្តរដ្ឋធានីភ្នំពេញ
Office of the Phnom Penh People's Revolutionary Committee.

រោងមហោស្រពក្រុងកំពង់សោម
Theatre at Kompong Som ville.

ទីស្តីការគណៈកម្មាធិការប្រជាជនបដិវត្តខែត្រស្វាយរៀង
Svay Rieng, People's Revolutionary Committee Office.

លើផ្លូវថ្នល់មួយនៃទីរួមខែត្រកោះកុង
Koh Kong Town : an avenue.

បន្ទប់ទទួលភ្ញៀវ សណ្ឋាគារវត្តភ្នំ ភ្នំពេញ

Lounge, Wat Phnom hotel — Phnom Penh.

សាលសន្និសីទចតុមុខ ភ្នំពេញ

Chak Tomuk Conference Hall, Phnom Penh.

ផ្សារ និង ការផ្គត់ផ្គង់

MARKETS AND GOODS

ក្រដាសប្រាក់នៃសាធារណរដ្ឋប្រជាមានិតកម្ពុជា

People's Republic of Kampuchea Bank notes.

ល្បែងលក់គ្រឿងបរិភោគមជ្ឈមណ្ឌលពាណិជ្ជកម្ម ភ្នំពេញ

Central Market, food section.

មជ្ឈមណ្ឌលពាណិជ្ជកម្ម ភ្នំពេញ
Central Market, general view.

ល្វែងលក់សំលៀកបំពាក់
និងគ្រឿងឧបភោគ
Central Market — clothes
and Materials Sections.

អាគារផ្គត់ផ្គង់គ្រឿងឧបភោគ ឃុំគគីរធំ ស្រុកកៀនស្វាយ ខណ្ឌាល
Koki Thom Village Store — Kandal Province.

ពេលព្រឹកនៅផ្សារចាន់លុង រតនគិរី
An early morning at Ban Lung Market — Rattanakiri Province.

ជ្រុងមួយនៃផ្សារអ្នកលឿង

A corner of Neak Loeung market Prey Veng Province

ផ្នែកលក់ក្រណាត់នៃផ្សារអូរឫស្សី ភ្នំពេញ

O-Russey Market, clothing material stalls.

ហាងលក់សំលៀកបំពាក់ភ្នំពេញ

Clothes shops — Phnom Penh.

វប្បធម៌ និង សិល្បៈ

CULTURE AND ARTS

របាំអប្សរា

Apsara Dance.

រាំកម្រងផ្កា មិត្តភាព សាលាវិចិត្រសិល្បៈ ភ្នំពេញ

Friendship dance with garlands — School of fine arts Phnom Penh.

រាំបេះក្រវាញ ពោធិសាត់

Harvesting the Cardamom folk dance — Pursat Province.

ស្បែកធំ

Sbek Thom, Shadow theatre.

រចាំបុរាណ រឿងរាមកេរ្តិ៍

Classical dance — Ramker

សិល្បៈសៀក
Modern Circus — Phnom Penh

យីកេ រឿងទំពាវ
Theatre YIKE : performing the story of Tum Tiev.

ពេលថតវីឌីយ៉ូភាពយន្តរឿងវែង
Video production by film unit. Ministry of Culture Phnom Penh 1988.

សិល្បៈចំរៀងសម័យ

Modern music Section. School of Fine Arts.

គំនូរបុរាណ រាមកេរ្តិ៍

Traditional painting — Ramker.

ស្លែងមួយនៃមន្ទីរពិព័រណជាតិ

A Hall of National Exhibition.

ផ្ទាំងគំនូរផ្សាយដែលឈ្នះរង្វាន់បុល សិស្សសាលាវិចិត្រសិល្បៈ
ភ្នំពេញ ទទួលបានរង្វាន់លេខ ១ ក្នុងនាមសមហោស្រពពិភព
លោកលើក ទី ១២ នៃយុវជនទិងនិស្សិតនៅម៉ូស្គូ ១៩៨៥

Poster designed by Khuon Vibol, a student of the school of Fine Arts, Phnom Penh, won first prize at the 12th World Congress of Youth, Moscow 1985.

សារមន្ទីរវត្ថុបុរាណ ចាត់ដំបង

Archeological museum — Battambang City.

ខាងក្នុងព្រះបរមរាជវាំង សារមន្ទីរអតីតរាជវាំង

Inside the Museum of former Royal Palace

ឥស្សុ បដិមាការស្ពាន់ ស.វទី១១

Vishnu, bronze 11th Century.
Archeological Museum Phnom Penh.

សារមន្ទីរវត្ថុបុរាណ ភ្នំពេញ

Interior View of Archeological Museum Phnom Penh.

បណ្ណាល័យជាតិ ភ្នំពេញ
National Library Phnom Penh.

សៀវភៅទស្សនាវដ្តីជាភាសាខ្មែរ ទើបបោះពុម្ពផ្សាយ
A Selection of newly published Khmer books and magazines

ទេសចរណ៍ និង កីឡា ល្បែងប្រជាប្រិយ

TOURISM,SPORTS AND POPULAR GAMES.

ការប្រណាំងរទេះគោជាល្បែងដែលប្រជាជនចូលចិត្តលេង ក្នុងពេលបុណ្យចូលឆ្នាំថ្មី

Oxcart racing is a popular game on New Year's Day.

សួនឧទ្យានទៀបវិមានជ័យជំនះ

Gardens at the Victory Monument.

ទេវឧទ្យានបឹងកក់

Boeng Kak playing ground.

ក៏ន្ធងមុឆទឹក ទឹកឈូរ កំពត

Tuk Chhou Waterfalls — Kampot Province

ដំណើរកំសាន្តនៅលើដងទន្លេសេកុងស្ទឹងត្រែង

Picnic on the Sekong river — Stung Treng Province.

ថ្ងៃបុណ្យចូលឆ្នាំនៅប្រាសាទបាណន់ ស.ទី ១២ ខាត់ដំបង

New Year's Days at Banon Temple 12th century — Battambang Province.

ទស្សនកិច្ចសិក្សានៅប្រាសាទបន្ទាយស្រីស.រៀ ១០

A study tour of Banteay Srey Siem Riep Province.

ពេលរសៀលខោមាត់បឹង (កំពង់ឆ្នាំង)

An afternoon on the lake Kompong Chhnang Province.

ថ្ងៃរបើកការប្រកួតកីឡា
អេស កា ដេ អា

Opening Ceremony SKDA Games 1988 - Phnom Penh

អ្នកចូលរួមក្នុងការប្រកួតកីឡា
អេស កា ដេ អា

Sport teams at the SKDA Games

ពហុកីឡាដ្ឋានជាតិអូឡាំពិក

National Olympic Stadium.

ការប្រកួតបាល់ទាត់មិត្តភាពជាលក្ខណៈអន្តរជាតិ

Friendly international football match.

◆ អ្នកចូលចិត្តទស្សនាការប្រកួតបាល់ទាត់

Football spectators, Olympic stadium.

ពេលដិតដល់ទីដៅ

Nearing the finish line (bicycle racing)

ការប្រកួតកីឡាបាល់ទះដណ្តើមពានរង្វាន់ប្រចាំឆ្នាំ ១៩៨៨

1988 Volley Ball championship.

ការប្រណាំងសេះក្នុងនកាលបុណ្យចូលឆ្នាំនៅជាយក្រុង ក្នុំពេញ ១៩៨៨

Horse racing — New Year Festival , Outskirt of Phnom Penh 1988.

លីឡងប្រណាំងរទេះគោ
នៅសង្កាត់ឃ្មួញភ្នំពេញ

Oxcart racing - district of Khmuonh

ជំនឿ និង សាសនា

FAITH AND RELIGION

ព្រះសង្ឃវត្តទួលទំពូង-ភ្នំពេញ

Monks at Toul Tum Poung Pagoda, Phnom Penh.

បុណ្យភ្ជុំចំណ្ង វត្តស្វាយពពែ ភ្នំពេញ

Festival of Pchum Ben (in memory of the dead).
Svay Poper Pagoda — Phnom Penh.

ថ្ងៃបុណ្យចូលឆ្នាំថ្មីប្រពៃណីជាតិ

The New Year celebration, a national tradition.

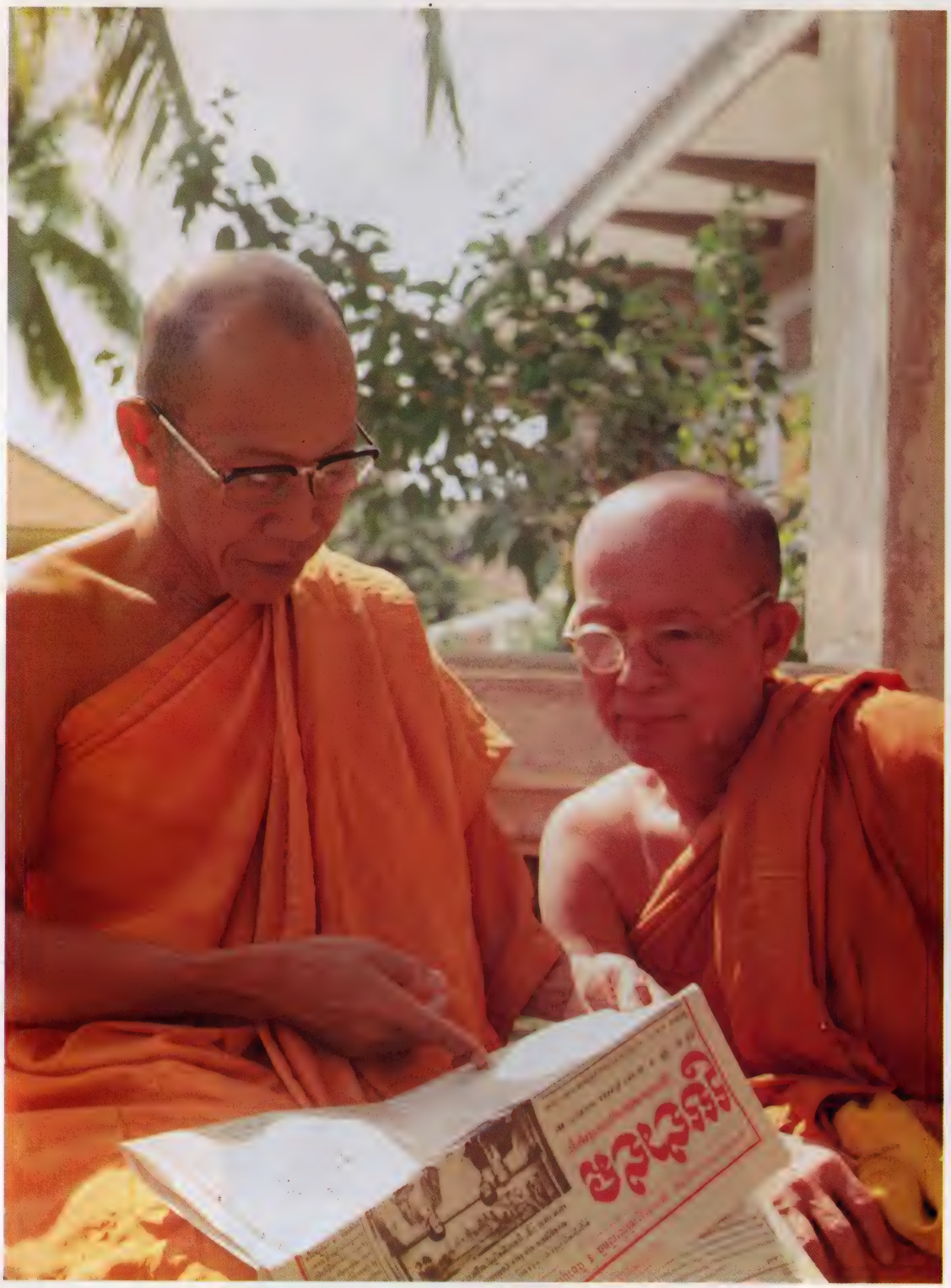

ព្រះសង្ឃក៏ចង់ដឹងពត៌មានថ្មីៗដែរ

Monks also want to be informed of world news.

វត្តស្រះកែវមុនីវ័ន-ស្ទឹងត្រែង

Srah Keo Monivon Pagoda — Stung Treng Province.

ឧបាសក-ឧបាសិកាកំពុងស្តាប់ធម្មទេសនា

A sermon of a buddhist monk.

យុវនារីជនជាតិចាម(សំលៀកបំពាក់ថ្ងៃបុណ្យ)

Young girl of Cham (islamic) ethnic group in festival dress.

ថ្ងៃបុណ្យរបស់ជនជាតិចាម (ភូមិច្រៃងែចំរេះ ភ្នំពេញ)

Festival Day of the Cham Community, Chraing Chamreh - Phnom Penh.

ពេលសូត្រធម៌ក្នុងវិហារឥស្លាម

Prayers in a Mosque.

របាំគងរបស់បងប្អូនជនជាតិនៅភូមិភាគឈ្នាសាន៍

Drum dance of the ethnic minority N.E of Kampuchea.

អប់រំ-សិក្ខាធិការ

EDUCATION

ទឹកមុខរីករាយរបស់កុមារា កុមារីនៃសាលាមត្តេយ្យសិក្សា ភ្នំពេញ

Smiling faces of the kindergarten children-Phnom Penh.

មត្តេយ្យសាលានៅកំពង់ឆ្នាំង

A kindergarten in Kompong Chhnang Province.

ទឹកដោះម្តាយ

Mother's Breast milk

វិទ្យាស្ថានបច្ចេកទេសជាន់ខ្ពស់ កម្ពុជា សូវៀត

Khmer Soviet Friendship Institute of Technology - Phnom Penh.

ពេលអនុវត្តន៍នៅសាលាមធ្យមសិក្សាកសិកម្មបាត់ដំបង

Field practice at the high-school of Agriculture -Battambang Province.

បន្ទប់រៀនភាសាបរទេសនៅសកលវិទ្យាល័យភ្នំពេញ

Foreign language class — Phnom Penh University

ទ្រឹស្តីនិងអនុវត្តន៍ សាលាមធ្យមសិក្សាបាក់ទូក ភ្នំពេញ

Theory and practice class at Bak Touk High School — Phnom Penh.

សាលាកំរិតសិក្សាទី ១ ចតុមុខភ្នំពេញ

Chak Tomuk Primary School — Phnom Penh.

ថ្នាក់រៀនមួយនៃវិទ្យាស្ថានបច្ចេកទេសជាន់ខ្ពស់កម្ពុជា សូវៀត

A classroom at the Khmer - Soviet Friendship Institute of Technology.

សាលាបណ្តុះបណ្តាលគ្រូពេទ្យភូមិភាគឦសាន

(ខេត្តស្ទឹងត្រែង)

A Medical School for North-East region — Stung Treng Province.

ខោក្នុងបន្ទប់វះកាត់មន្ទីរពេទ្យមិត្តភាពកម្ពុជា - សូវៀត
An operation room of the Khmer-Soviet Friendship Hospital Phnom Penh

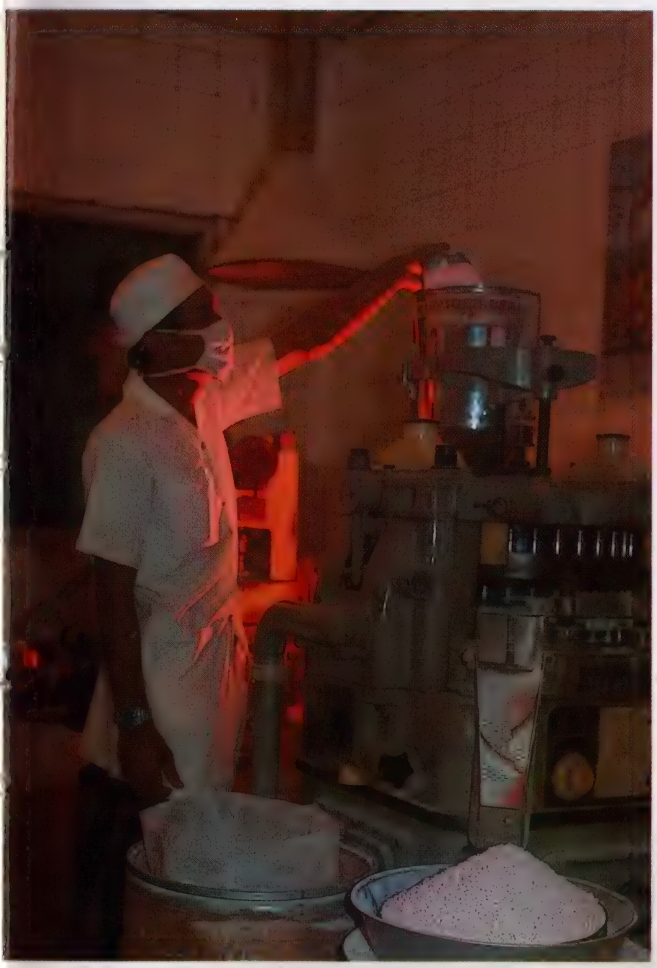

សហគ្រាសផលិតថ្នាំគ្រាប់ ភ្នំពេញ

A Pharmaceutical factory producing tablets, — Phnom Penh.

មន្ទីរពេទ្យ ឃុំឃ្លួញ ភ្នំពេញ

A clinic at Khmuonh village.

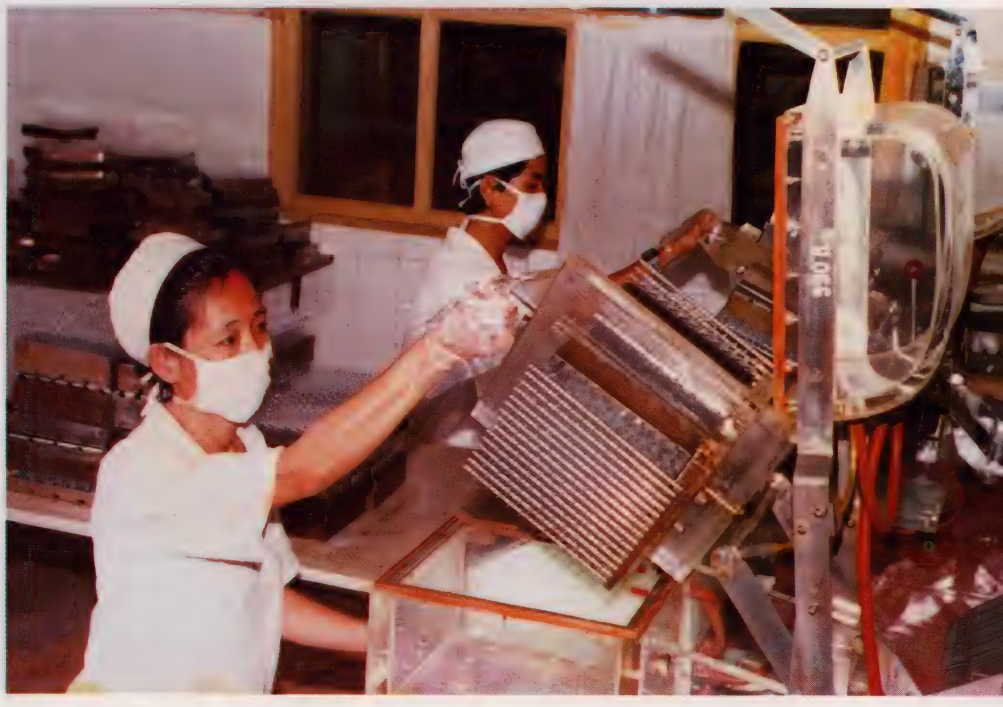

សហគ្រាសផលិតថ្នាំ អំពូល

A pharmaceutical factory producing ampoules, Phnom Penh.

មន្ទីរពេទ្យខេត្តរតនគិរី

Rattanakiri provincial hospital.

ការពិនិត្យសុខភាពកុមារ មន្ទីរពេទ្យឃុំឃ្មួញ-ក្ចរពេញ

Child health care at Khmuonh village clinic.

គ្រពេទ្យជនជាតិខែត្ររតនគិរី

Medical officers from an ethnic minority, — Rattanakiri Province.

មន្ទីរពេទ្យកុមារមជ្ឈិម

National children hospital Phnom Penh.

អ្នកម្តាយជនជាតិព្រៅ រតនគិរី

A mother from Bru ethnic minority — Rattanakiri Province.

ផ្ទះរោង កន្លងផ្លបជុំសម្ចហភាពនៅភូមិឡាអីន
(ខេត្រតាតនគិរី)

A communal hall, La Oeun village
Rattanakiri Province.

កីតម្សាញរបស់អ្នកម្តាយជនជាតិទំពួន រតនគិរី

Traditional loom of the Tum Puon ethnic
minority — Rattanakiri Province.

ភូមិជនជាតិទំពួនដ៏ល្អស្អាត រតនគិរី

A village of Tum Puon ethnic minority, — Rattanakiri Province.

ភូមិនៅវាលរាម ខែត្រកណ្តាល

A village in the plains. — Kandal Province.

ភូមិឯកទេសាទសមុទ្រនៅកោះកុង

Seaside fishing village — Koh Kong Province.

ត្រពាំងនៅភូមិយើង

A village pond.

ទស្សនាទូរទស្សន៍ក្នុងគ្រួសារ
Television in a family.

រីករាយដោយបានដំណឹងថ្មី
Enjoying news of the day.

ផ្កាឈូក

Lotus flowers.

លោកអាចារ្យ មៀន ឥង លោកប្រធាន ហូជីមិញ នៅវៀតបាក ឆ្នាំ ១៩៥១

ACHAR MEAN and President HO CHI MINH at Viet Bac 1951.

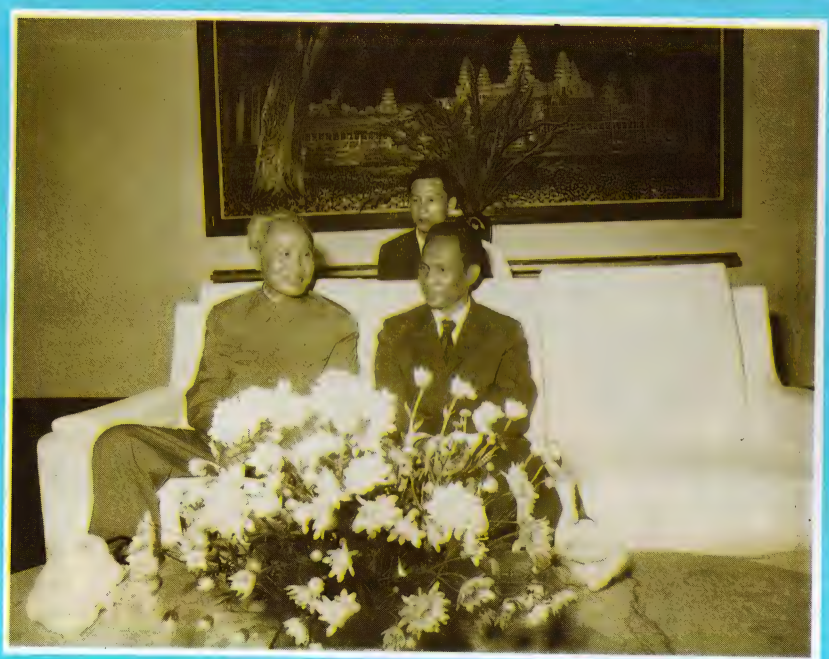

សមមិត្ត ហេង សំរិន អគ្គលេខាធិការគណៈកម្មាធិការមជ្ឈិម
បក្សប្រជាជនបដិវត្តកម្ពុជា ជួបសំណេះសំណាលជាមួយ
សមមិត្ត ង្វៀនវ៉ាន់លិញ អគ្គលេខាធិការគណៈកម្មាធិការ
មជ្ឈិមបក្សកុំមុយនីសវៀតណាម

Comrade HENG SAM RIN Secretary General
of the C.C. of People's Revolutionary Party of Kampuchea,
meets Comrade NGUYEN VAN LINH, Secretary General
of the C.C. of the CPVN.

សមមិត្តអគ្គលេខា ហេង សំរិន ធ្វើបដិសណ្ឋារកិច្ចចំពោះ
សមមិត្តប្រធានក្រុមប្រឹក្សារដ្ឋមន្ត្រី ផាំវ៉ាន់ដុង ខែ ២
ឆ្នាំ ១៩៧៩

Comrade HENG SAM RIN received
Comrade PHAM VAN DONG,
President of the Council of Ministers of
the Socialist Republic of Vietnam
— February 1979.

សមមិត្តអគ្គលេខា ហេង-សំរិន
ជួបប្រាស្រ័យជាមួយ សមមិត្ត
កៃសន ភូមិចិហាន អគ្គលេខា
នៃគណៈកម្មាធិការ មជ្ឈិមបក្ស
ប្រជាជនបដិវត្តឡាវ

Comrade HENG SAM RIN meets
Comrade KAYSONE PHUM VI HANE,
Secretary General of the C.C. of the
Lao People's Revolutionary Party.

សមមិត្តអគ្គលេខា ហេង-សំរិន ធ្វើបដិ
សណ្ឋារកិច្ចចំពោះ លោកប្រធាន សុផានុវង្ស
នៃ ៣ ធ្នូ ១៩៧៩

Comrade HENG SAM RIN received
President SOUPHANUVONG March 1979.

សមមិត្តអគ្គលេខាឧហេង សំរិន ជួបពិភាក្សាការងារជាមួយ សមមិត្ត គ័របាចេវ អគ្គលេខាធិការនៃគណៈកម្មាធិការ មជ្ឈិមបក្សកុំមុយនិស ស-ស-ស-ស

Comrade HENG SAM RIN meets Comrade MIKAIL GORBATCHEV, Secretary General of the C P S U. Central Committee.

សមមិត្ត ហ៊ុន-សែន សមាជិក
ការិយាល័យនយោបាយ នៃ
គណៈកម្មាធិការមជ្ឈិមបក្ស
ប្រធានក្រុមប្រឹក្សារដ្ឋមន្ត្រី
រដ្ឋមន្ត្រីការបរទេស ជួបសំណេះ
សំណាលជាមួយឯកឧត្តម
រ៉ាស៊ីវគន្ធី នាយករដ្ឋមន្ត្រី
សាធារណរដ្ឋឥណ្ឌា

Comrade HUN SEN, member of the Political Bureau of C.C. of the PRPK, President of the Council of Ministers and Minister of Foreign Affairs meets H.E. RAJIV GANDHI, Prime Minister of the Republic of India.

ការជួបសន្ទនារវាងសមមិត្ត
អគ្គលេខា ហេង-សំរិន និង
សមមិត្ត ហ្វីដែលកាស្ត្រូរូហ្ស
លេខាទី១ នៃគណៈកម្មា.
ធិការមជ្ឈិមបក្សកុំមុយនីស គុយបា

Comrade HENG SAM RIN meets Comrade FIDEL CASTRO RUZ, First Secretary of the C.C. of the Communist Party of Cuba.

សមមិត្ត ហេង សំរិង
ជួបសន្ទនាការជាមួយសមមិត្ត
ជ៉ូសិចហ្សារូវសេលស្គី
លេខាទី ១ បក្សពលករឯកភាព
ប៉ូឡូញ

Comrade HENG SAM RIN meets Comrade WOJCIECH JARUZELSKI, First Secretary of the United Workers' Party of Poland.

សមមិត្ត ម៉ូហាម៉ាត់សាហ្វីអាហ្ស៊ីរ្យមី
ឯកអគ្គរដ្ឋទូត នៃ
សាធារណរដ្ឋអាហ្វហ្គានីស្ថានប្រគល់សារតាំងជូន
ហេង សំរិន ប្រធានក្រុមប្រឹក្សារដ្ឋ សមមិត្ត
សាធារណរដ្ឋប្រជាបានិត កម្ពុជា ។

Comrade MOHAMMAD SHAFI AZI-MI Ambassador of the Republic of Afghanistan presents his credentials to comrade HENG SAM RIN, President of the Council of State.

សមមិត្ត ហេង សំរិន អគ្គលេខានៃគណៈកម្មាធិការ
មជ្ឈិមបក្សទទួលសមមិត្ត ភាស៊ីមីរ៉ូរ៉ែសិរហ៊ីរ្យ៉ូហ្ហ្ហ្ហ្ហ្ហ្ហ
លេខាទី ២ នៃសភាប្រជាជនបក្សពលករអង់ហ្គោឡា

Comrade HENG SAM RIN receives
comrade KASIMI ROSER GIO FRANCO,
Second Secretary of the People's Council
of the Workers' Party of Angola.

សមមិត្ត ជា ស៊ីម សមាជិកការិយាល័យនយោបាយនៃ
គណៈកម្មាធិការមជ្ឈិមបក្សប្រជាជនបដិវត្តកម្ពុជា ប្រធានរដ្ឋ
សភា ប្រធានក្រុមប្រឹក្សាទូទាំងប្រទេសរណសិរ្សសាមគ្គីកសាង
ការពារមាតុភូមិកម្ពុជា ជួបសំណេះសំណាលជាមួយសមមិត្ត
រ៉ាមីសអាលីយ៉ា លេខាទី ១ នៃបក្សពលករអាល់បានី

Comrade CHEA SIM, member of the Political Bureau, President of the National Assembly, President of the Council of the National United Front for the Construction and Defence of the Kampuchea Motherland meets Comrade RAMIZ ALIA, First Secretary of the Workers' Party of Albania

សន្ទិសីទកំពូលកម្ពុជា - វៀតណាម - ឡាវនៅវៀងចន្ទន៍ ១៩៨៣
Summit Conference between Kampuchea–Viet Nam–Laos Vientiane 1983.

សមបិត្ត ហ៊ុន សែន សមាជិកការិយាល័យនយោបាយនៃគណៈកម្មាធិការមជ្ឈិមបក្ស ប្រធានក្រុមប្រឹក្សារដ្ឋមន្ត្រី ជួបសន្ទនាការជាមួយឯកឧត្តម រ៉ាហ្វីនូឌីន អាមេត បេសកជនពិសេសរបស់លោកអគ្គលេខាធិការនៃអ.ស.ប.ហ្សាវីយេម៉ែរ៉ែជីតូអេឆ្យា

Comrade HUN SEN meets H.E. RAFFEUDIN AHMED, special envoy of the UN Secretary General (June 1988).

ចងចាំជានិច្ចនូវគុណូបការៈរបស់វីរយុទ្ធជន កម្មាភិបាលនិង
ប្រជាជនដែលបានពលីជីវិតដើម្បីបុព្វហេតុរបស់បដិវត្តន៍កម្ពុជា

In eternal memory of the heroic cadres and people who sacrified their lives for the cause of the Kampuchean Revolution.

ស្តូបអនុស្សាវរីយ៍តំណាងអោយសម្ព័ន្ធយុទ្ធសាមគ្គីភាព
មិត្តភាពរវាងប្រជាជន និង កងទ័ពទាំងពីរកម្ពុជា វៀតណាម

Memorial monument dedicated to the militant solidarity and friendship between the peoples and armies of Kampuchea and Vietnam.

ពិធីជូនដំណើរអគ្គបញ្ជាការកងទ័ពស្ម័គ្រចិត្តវៀតណាមដែល
ត្រលប់ទៅមាតុភូមិនិវត្តន៍ ១៩៨៨

Farewell Ceremony for the departing Vietnamese military command 1988.

សមមិត្ត ហេង សំរិន អគ្គលេខានៃគណៈកម្មាធិការមជ្ឈិមបក្ស ប្រធានក្រុមប្រឹក្សារដ្ឋនៃសាធារណរដ្ឋប្រជាមានិតកម្ពុជា បំពាក់គ្រឿងឥស្សរិយយសអង្គរ និងជូនរូបសំណាកអនុស្សាវរីយ៍ដល់អង្គភាពអគ្គបញ្ជាការនៃកងទ័ពស្ម័គ្រចិត្តវៀតណាម និងក្រុមជំនាញការនៃកងទ័ពស្ម័គ្រចិត្តវៀតណាមដែលត្រូវធ្វើមាតុភូមិនិវត្តន៍ឆ្នាំ ១៩៨៨

Comrade HENG SAM RIN decorated High Command and advisors of the Vietnamese Volunteer Army with the Angkor Medals and presented them some souvenirs upon their withdrawal in 1988

ពិធីជូនដំណើរកងទ័ពស្ម័គ្រចិត្តវៀតណាមដែលត្រូវធ្វើមាតុភូមិនិវត្តន៍ឆ្នាំ ១៩៨៧

Farewell Ceremony for the departing Vietnamese volunteer Army in 1987.

កម្មាភិថាលជាន់ខ្ពស់នៃអគ្គបញ្ជាការកងទ័ពស្ម័គ្រចិត្តវៀតណាមធ្វើមាតុភូមិនិវត្តន៍ឆ្នាំ ១៩៨៨

Officers of the High Command of the Vietnamese volunteer Army were leaving Kampuchea in 1988.

រថក្រោះរបស់ក្លាកថាក់ឪពុលពតបានក្លាយជាលែ្បងកំសាន្ត របស់កុមារ

Damaged tank abandoned by the Pol-Pot now becomes a toy for children.

ពន្លឺរ្រះអាទិត្យនៃទិវាថ្មីឡានរះនៅលើទីកដីកម្ពុជា

THE SUNLIGHTS OF A NEW DAY.

យើងចងចាំជានិច្ច ចំពោះឧក្រិដ្ឋកម្ម នៃ
របបប្រល័យពូជសាសន៍ ប៉ុលពត អៀងសារី
ខៀវសំផន ដាច់ខាតមិនអោយអតីតកាល
ដ៏ខ្លៀវងងឹត នោះវិលត្រឡប់មកវិញបានឡើយ

We will never forget the horrible crimes of genocide of the Pol Pot-Ieng Sary-Khieu Samphan regime. We will never allow that nightmare to ever recur.

ប្រជាជនកម្ពុជារាប់លាននាក់បានបាត់បង់ជីវិតក្នុងរបប
ប្រល័យពូជសាសន៍

Millions of Kampuchean people lost their lives during the genocidal regime.

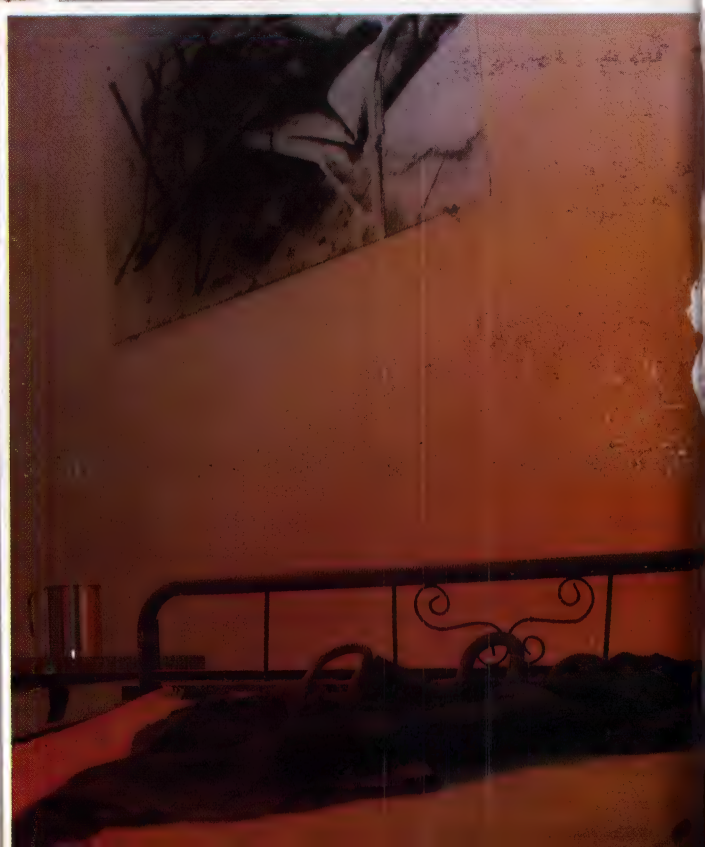

គ្រែទារុណកម្មនៅមានស្នាមឈាមស្រស់ ។ នៅឡើយ

Torture bed still fresh with blood.

ប៉ុលពត អគ្គមគ្គុទ្ទេសដ៍ឆ្នើមខាងប្រល័យពូជសាសន៍

POL POT the notorious helmsman of genocide

ភូកវ៉ាបានធ្វើអោយសាលារៀនក្លាយជាពន្ធនាគារ

A school turned into a prison.

ប្រជាជនកម្ពុជាប្តេជ្ញាការពារឧត្តមភាពឯករាជ្យជាតិ
ដើម្បីបន្តកសាងមាតុភូមិកម្ពុជាសម្បូណ៌សប្បាយរុងរឿង

THE KAMPUCHEAN PEOPLE ARE DE TERMINED
TO DEFEND THEIR INDEPENDANCE TO RECONSTRUCT
THEIR MOTHERLAND TO MAKE IT A PROSPEROUS STATE.

សេនាជនយើងរលើកកំពស់ស្មារតីប្រុងប្រយ័ត្ន និងត្រៀម
ប្រយុទ្ធជានិច្ចដាច់ខាតមិនអោយរបបប្រល័យពូជសាសន៍ប៉ុល
ពតវិលត្រឡប់មកវិញបានឡើយ

A village militia member is always on guard and ready to fight to prevent the recurrence of the Pol Pot genocidal regime.

ឧតរបាលកំពុងហ្វឹកហាត់ប្រយុទ្ធនឹងអគ្គីភ័យ

Police on fire fighting exercise.

ឧត្តរបាលចរាចរកំពុងនាំកុមារឆ្លងថ្នល់

Traffic police helping children to cross the street.

ពេលហ្វឹកហាត់របស់កងទ័ពថ្មើរជើង

Infantry training exercise

ប្រុងប្រយ័ត្នការពារដែនសមុទ្រ

Coastal guards.

ការហ្វឹកហាត់សមយុទ្ធរវាងកងថ្មើរជើង និងកងរថក្រោះ

Tank and infantry joint manoeuvres.

ចេញល្បាតលើផ្ទៃសមុទ្រ

Naval patrols.

ដើម្បីការពារសន្តិសុខដែនប្រជាជននៅតាមឆ្នេរសមុទ្រ
Captain of vessel defending coastal areas.

រថជលថលិក
Amphibian exercises.

មុនពេលហោះហើរ
Before taking off.

យុទ្ធជនរថក្រោះដ៏អង់អាច
A brave gunner and his tank.

ដើម្បីការពារដែនអាកាសរបស់យើង

For the defence of the air space

ព្យុហយាត្រាក្នុងឧកាសបុណ្យខួបអនុស្សាវរីយ៍លើកទី ៥
ទិវាបុណ្យជាតិ ៧ មករា

Parade on the 5th Anniversary of National Day, January 7th.

ប្រាង្គពណ៌មាសនៃប្រាសាទអង្គរ

The golden image of Angkor Wat.

កម្ពុជា បច្ចុប្បន្ន

របថត : យើង ឡេន - ម៉ាញ ឆើង - ស់អែល
ចុឈ្ឍ - ផល់គុន - គុសល
រូបថត : ឯកសាររបស់ អេស ប៉េកា - ចេ់ អិន អា
ការសែតរូបជាជន - ការសែតកម្ពុជា
សហព័ន្ធ សហជីពមជ្ឈិម - សម្ព័ន្ធយុវជនមជ្ឈិម
ក្រសួង ការបរទេស - ទុណ្ឌកាល័យមជ្ឈិមបក្ស
អត្ថបទ : យក់ គុណ - យ៉ ធន់
ចោះពុម្ពផ្សាយដោយ ក្រសួងយោសនាការ និង រឃ្សធម៌